



**Ytre Hvaler
nasjonalpark**

Forvaltningsplan

Ytre Hvaler nasjonalpark 2020-2030

Eksternt vedlegg nr. 1 - Skjøtselssoner rundt hytter



Foto: Gammelt småbruk på Tisler, Haakon Braathu Haaverstad, SNO



Skånsom skjøtsel og beplantning rundt hytter i Ytre Hvaler nasjonalpark

- Skjøtselssoner rundt hytter

Denne rapporten gir en oversikt over hytter i nasjonalparken med skjøtselssoner.

Dokumentet er et verktøy for forvaltningsmyndigheten og en veiledning til hytteeierne med hensyn til hva som er tillatt etter verneforskriften når det gjelder skånsom skjøtsel og beplantning rundt hytter, jf. § 3 pkt. 2.2 e). Se også forvaltningsplanen kapittel 3.1.6 med retningslinjer.

Det er ikke tillatt å skade eller ødelegge naturlig vegetasjon i nasjonalparken. Det er heller ikke tillatt å plante eller så trær eller annen vegetasjon jfr. vernebestemmelsene § 3 pkt. 2.1. Dette gjelder også hyttetomtene. Det åpnes likevel for skånsom skjøtsel og beplantning rundt hytter jfr. vernebestemmelsene § 3 pkt. 2.2 e). For å imøtekomme hytteeiers behov for å skjøtte eiendommen nærmest hytta og for å forenkle saksbehandlingen, er det definert skjøtselssoner for hver enkelt hytte i nasjonalparken. Disse sonene er avgrenset på en slik måte at hytteeierne skal kunne gjøre skånsom skjøtsel og beplantning etter eget ønske - uten å måtte søke til vernemyndighetene. Prinsippet er at alle vesentlige verneinteresser knyttet til vegetasjon, skal ligge utenfor disse sonene.

”Skjøtselssonen” betyr likevel ikke at man kan gjøre hva man vil uten tillatelse; terrenginngrep eller andre inngrep; fjerning eller tilføring av masser og opparbeiding av ny plen og hage som ikke var etablert på vernetidspunktet, er eksempler på tiltak som ikke er tillatt. Sonen gir dermed mulighet for å opprettholde den ”kulturtilstanden” som er ved vernetidspunktet, jfr. bildene. Enkelte verdifulle trær som ikke må bli hugget, er holdt utenom sonen, og er som regel vist til på foto for hytta det gjelder.

En del hageplanter er problematiske og uønskede i naturlig vegetasjon. De sprer seg lett og kan utkonkurrere den hjemmehørende (stedegne) vegetasjonen. Slike planter skal ikke plantes innenfor nasjonalparken, heller ikke innenfor skjøtselssonen for hver enkelt hytte. Eksempler på slike planter er rynkerose (*Rosa rugosa*), kjempespringfrø (*Impatiens gladiolifera*), kanadagullris (*Solidago canadensis*), hagelupin (*Lupinus polyphyllus*), gravmyrt (*Vinca minor*) og fagerfredløs (*Lysimachia punctata*). Se også brosjyren ”Hagerømlinger – fra pryddplanter til svartelistearter”.

Metode

Hyttene er fotografert ved befaring i terrenget i 2009; Vesterøy 15.04, Spjørøy og Asmaløy 28.04, Kirkøy 30.04, Herføl 26.05 og Tisler 15.10. To hytter ved Bjørnevarden på Vesterøy ble befart og fotografert 28.04.2010. To hytter er refotografert, den ene ved Rødhue på Kirkøy 21.06.2011, den andre ved Herregårdsdammen på Spjør 08.09.2011.

Flyfoto som viser hyttenes beliggenhet med skjøtselssone er fra juli 2012 bortsett fra Tisler hvor flyfoto er fra aug. 2011.

Det er fotografert med fokus på hyttas beliggenhet i landskapet, de nærmeste utearealene og vegetasjonstilstanden ved hytta. Fotostandpunkt er vist på flyfoto, der skjøtselssonen også er lagt inn. Valg av fotomotiver er gjort med tanke på oppfølgende saksbehandling, og for å kunne fastsette skjøtselssonene uten ytterligere befaring. Det er også lagt vekt på at hytteeieren lettere skal se hvor grensen går i terrenget i forhold til beskrivelsen av området rundt hytta. Derfor er det lagt vekt på mange bilder.

Hyttene er ordnet geografisk etter beliggenhet fra Vesterøy til Tisler, og ikke etter gnr/bnr.

Skjøtselssone rundt hytter

Der hytteeierne har behov for vegetasjonskontroll og skjøtsel, enten for å opprettholde et kulturlandskap, vedlikeholde en hage, eller hindre at skogen vokser høy og tett rundt hytta, vil det være aktuelt å sette av skjøtselssoner.

Den mest opplagte type sone er et klart definert oppholdsrom/hageareal ved hytta, avskjermet av vegetasjon. I de fleste tilfeller vil skjermende vegetasjon ha så stor betydning for landskapsbildet at den må ligge utenfor sonen.

En annen type sone er gammelt kulturlandskap knyttet til tidligere småbruk, med hage, trær, steingjerder og vegetasjon som krever bevaring gjennom skjøtsel. Forutsetningen er at eierne selv, og ikke forvaltningsmyndigheten står for skjøtselen i slike tilfeller.

Selve avgrensningen av sonen er ikke gjort med millimetermål, men forholder seg til elementene som vises på bilder og flyfoto. Vi har forsøkt å gjøre en fornuftig grensdragning, som av hensyn til arronderingen også omfatter øvrige bruksareal og tilstøtende svaberg.

Ved avgrensningen av skjøtselssoner er det ikke tatt hensyn til eiendomsforhold. Der det er punkt feste og der skjøtselssoner går utover tomtegrenser, må selvsagt grunneier forespørres.



Kart med grov oversikt over berørte eiendommer innenfor nasjonalparkengrens

Hyttenr	Område	Matrikelnr
1	Bjørnevarden	48/5/87
2	Bjørnevarden	48/5/53
3	Kuvauen	48/50
4	Kuvauen	48/8
5	Kuvauen/Pølsesund	48/8
6	Mølodden	48/8/42
7	Ørnekkollen	47/290
8	Ørnekkollen	47/11/31
9	Ørnekkollen	47/276
10	Stangholmen	46/8/39
11	Spjær	43/133
12	Spjær	43/1/36
13	Spjær	43/1/205
14	Spjær	43/1/206
15	Spjær	43/83
16	Spjær	43/88
17	Spjær	43/97
18	Makrelltangen	43/93
19	Makrelltangen	44/40
20	Spjærholmen	43/71
21	Spjærholmen	43/15
22	Huser	37/95
23	Huser	37/121
24	Huser	37/96
25	Skipstadkilen	36/21
26	Skipstad	36/91
27	Skipstad	36/79
28	Landfasten	36/49
29	Landfasten	36/80
30	Landfasten	36/84
31	Landfasten	36/48
32	Halsen	35/3

Hyttenr	Område	Matrikelnr
33	Vikertangen	35/44
34	Storrød	23/10/30
35	Ravneklova	23/312
36	Ravneklova	23/336
37	Ravneklova	23/318
38	Ravneklova	23/313
39	Ravneklova	23/321
40	Ravneklova	23/315
41	Storefjell	23/10/78
42	Storefjell	23/10/105
43	Rødshue	23/148
44	Rødshue	23/142
45	Rødshue	23/10/79
46	Homlungen	3/154
47	Herføl	30/177
48	Herføl	30/174
49	Herføl	30/176
50	Herføl	30/158
51	Lauer	33/15
52	Tisler	34/21
53	Tisler	34/22
54	Tisler	34/6
55	Tisler	34/23
56	Tisler	34/3
57	Tisler	34/20
58	Tisler	34/1
59	Tisler	34/9
60	Tisler	34/14
61	Tisler	34/16
62	Tisler	34/12
63	Tisler	34/15
64	Tisler	34/11

Tabell over hytter med skjøtselssoner i Ytre Hvaler nasjonalpark

1 Bjørnevarden 48/5/87

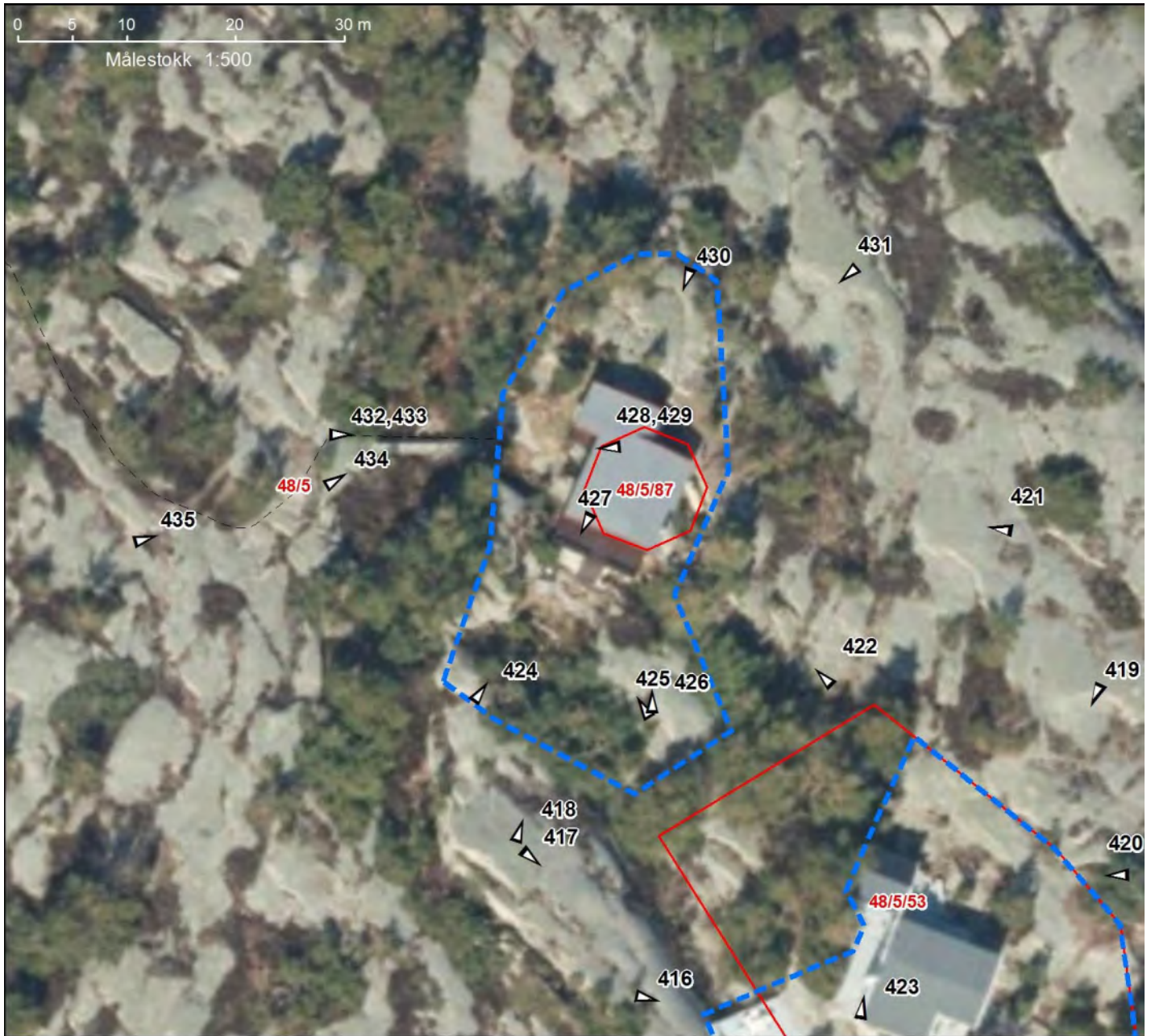

- Skjøtselssone
- ▷ Fotopunkt med retning og fotonummer

Flybilde fra 2012

- Eiendomsgrense
- Gårds-/bruks-/festenummer 48/5/87



Hytta ligger høyt, delvis skjernet av lavvokst, vindslitt furuskog, jfr. bilde 418. Foran hytta er vegetasjon holdt nede, men likevel er hytta ikke særlig synlig fra sjøen pga avstanden (bilde 427). På sidene og bak ligger hytta godt skjernet i skog (bilde 435, 422, 431 bak).

Siden hytta er mørk og uten lyse detaljer, kan det aksepteres at det nåværende vegetasjonsbildet opprettholdes. Den skjermende furuskogen mot vest og øst forutsettes bevart som den er.

Sonen for skjøtsel av vegetasjon omfatter et åpent areal nærmest hytta mot nord (bilde 430), mot sør (425) og mot vest (429). Sonen i sør omfatter også et areal med klippet furu (bilde 418).

I skjøtselssonen er det ikke tillatt med terrenginngrep som fjerning eller tilføring av masser, opparbeiding av ny plen og hage eller å plante fremmede arter, se retningslinjer s. 1.



425



426



424



418



422



421



427



431,



430



428,



429



432,



433



434



435

2 Bjørnevarden 48/5/53



- Skjøtselssone
- ▶ Fotopunkt med retning og fotonummer

Flybilde fra 2012

- Eiendomsgrense
- Gårds-/bruks-/festenummer 48/5/53



Hytta ligger høyt, delvis skjermet av lavvokst, vindslitt furuskog, jfr. bilde 415. Nede i ei klove mot sørvest og rundt hytta er det opparbeidet terrasser (bilde 416, 423). Lite vegetasjon på den nordøstre delen av tomta. Hytta er lys grå, med hvite detaljer som gjør den ganske synlig i terrenget. Den tette furuvegetasjonen mot vest og i sørspissen av tomta må beholdes som nødvendig visuell skjerming. Vegetasjon kan sees på bilde 417, 415, 423 og 420. Sonen for skjøtsel av vegetasjon omfatter nordøstre del av tomta (bilde 419 og 420) og det åpne nærområde på sørsiden og fram til og med terrassen nede i klova sørvest for hytta (bilde 415). I skjøtselssonen er det ikke tillatt med terrenginngrep som fjerning eller tilføring av masser, opparbeiding av ny plen og hage eller å plante fremmede arter, se retningslinjer s. 1.



415



416



417



423



420



419

3 Kuvauen 48/50



- Skjøtselssone
- ▷ Fotopunkt med retning og fotonummer

Flybilde fra 2012

- Eiendomsgrense
- Gårds-/bruks-/festenummer 48/50



Hytta er en del av det gamle sjøbumiljøet i Kuvauen, og ligger litt for seg selv i forhold til de andre, jfr. bilde 2.

Hytta ligger i en åpen strandsone, og framstår som ei tradisjonell sjøbu, i likhet med klyngen av sjøbuer tvers over vika, jfr. bilde 20 og 2. Ved hytta er det en gammel steinfylling, med en liten grasbakke. Ellers nakne svaberg og einer- og slåpekratt. Krattet øst for hytta må gjerne beholdes, men bør ikke ekspandere på bekostning av naturlig grasbakke (ikke plen).

Det avsettes en sone for skjøtsel av vegetasjon der det er grasbakke og slåpetorn.

I skjøtselssonen er det ikke tillatt med terrenginngrep som fjerning eller tilføring av masser, opparbeiding av ny plen og hage eller å plante fremmede arter, se retningslinjer s. 1.



20



2



1



5



3



4

4 Kuvauen 48/8



- Skjøtselssone
- ▶ Fotopunkt med retning og fotonummer

Flybilde fra 2012

- Eiendomsgrense
- Gårds-/bruks-/festenummer 48/8



Klynge av freda, tradisjonelle sjøbuer i forkant av en bratt knaus, jfr. bilde 5, 12 og 13. Innredet som hytter (bilde 6, 8 og 10). Gammel gangvei gjennom området (bilde 6, 8 og 9), brygger og terrasser (bilde 7, 10 og 11). Vegetasjonen i området er sparsom, og skjøtselssonen omfatter hele det nedre arealet mellom bygningene.

I skjøtselssonen er det ikke tillatt med terrenginngrep som fjerning eller tilføring av masser, opparbeiding av ny plen og hage eller å plante fremmede arter, se retningslinjer s. 1.

I dette spesielle området er verneverdiene knyttet til bygningsmassen og ikke til naturlig vegetasjon. (Bilde 11, 16 og 17 kan være interessante som grunnlag for en diskusjon om fargesetting og materialbruk på den freda bebyggelsen i Kuvauen.)



05



06



07



08



09



10

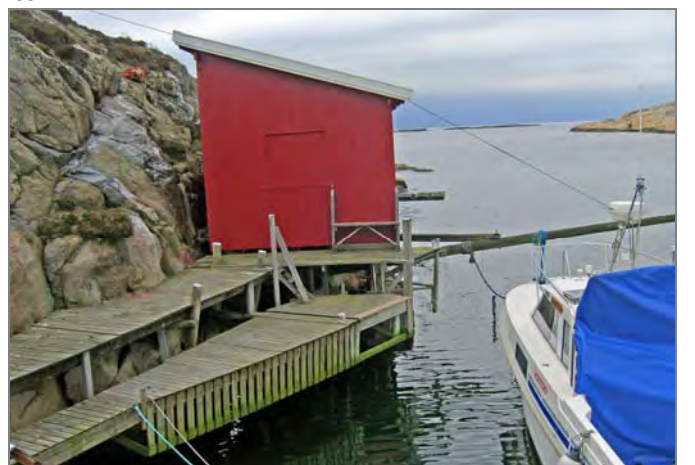

11



13



12

5 Kuvauen/Pølsesund 48/8



--- Skjøtselssone
▷ Fotopunkt med retning og fotonummer

Flybilde fra 2012

--- Eiendomsgrense
 Gårds-/bruks-/festenummer 48/8



Tre sjøbuer på rekke på nakne svaberg uten vegetasjon, jfr. bilde 15 og 19. Den ene er innredet til hytte, med veranda og vinduer (bilde 18). Restaurering pågår (bilde 16 og 17). Skjøtselssone 2 meter ut fra hver bygning.

I skjøtselssonen er det ikke tillatt med terrenginngrep som fjerning eller tilføring av masser, opparbeiding av ny plen og hage eller å plante fremmede arter, se retningslinjer s. 1.



15



16



17



18



19

6 Mølodden 47/313



--- Skjøtselssone
▷ Fotopunkt med retning og fotonummer

Flybilde fra 2012

Eiendomsgrense ---
 Gårds-/bruks-/festenummer 47/313



Hytta ligger høyt, alene og delvis skjermet av lavvokst, vindslitt furuskog, jfr. bilde 31. Foran hytta er det åpne lyngrabber fram til svaberg (bilde 32) og utsyn mot sjøen. Siden hytta er grå og uten markert listverk i lys farge, kan det aksepteres at lyngrabbene foran hytta ikke gror til med furuskog. Ellers er hytta og de to uthusene omgitt av skjermende trevegetasjon (bilde 33 og 34). Sonen for skjøtsel av vegetasjon omfatter det åpne arealet med lyng og bart fjell foran hytta jfr. bilde 31, mellom hytta og det søndre uthuset og ellers 2 meter ut fra hytta og uthuset.

I skjøtselssonen er det ikke tillatt med terrenginngrep som fjerning eller tilføring av masser, opparbeiding av ny plen og hage eller å plante fremmede arter, se retningslinjer s. 1.



31



32



34



33

7 Ørnekollen 47/290



- Skjøtselssone
- ▷ Fotopunkt med retning og fotonummer

Flybilde fra 2012

- Eiendomsgrense
- Gårds-/bruks-/festenummer 47/290



Hytta ligger høyt og fritt i overgangen mellom skog og åpent landskap, jfr. bilde 36 og 29. Lav, vindslitt vegetasjon smyer seg inntil hytta på tre kanter (bilde 26-28). To viktige vegetasjonsskjermer finnes like på oppsiden og nedsiden av hytta. Den ene er furuklyngen som vi ser midt i bilde 28 og på bilde 29, den andre er bjørkekrattet vi ser helt til høyre på bilde 27.

Sonen for skjøtsel av vegetasjon går for øvrig rundt hele hytta (minst 2 meter), for å unngå at skogen vokser helt inn i hytteveggen. På grunn av hyttas mørke, neddempede farge kan skjøtselssonen omfatte et større areal mot nordvest i overgangen mellom skog og åpne lyngrabber (bilde 27), og en smal utsiktsskorridor mot vest-sørvest (bilde 26).

I skjøtselssonen er det ikke tillatt med terrenginngrep som fjerning eller tilføring av masser, opparbeiding av ny plen og hage eller å plante fremmede arter, se retningslinjer s. 1.



36



29



28



27



26

8 Ørnekkollen 47/11/31



- Skjøtselssone
- ▷ Fotopunkt med retning og fotonummer

Flybilde fra 2012

- Eiendomsgrense
- Gårds-/bruks-/festenummer 47/317



Hytta ligger høyt og delvis skjermet av vindslitt furuskog, men var likevel svært synlig pga fargen, jfr. bilde 25. Etter at bildene ble tatt, er hytta nå malt grå, noe som demper det visuelle inntrykket. Foran hytta mot sør (bilde 21 og 22) og vest (bilde 23) er det nylig rydda utsiktskorridorer. Mot øst står fortsatt et viktig vegetasjonsbelte av vindslitt furu og noe bjørk (bilde 24). Sonen for skjøtsel av vegetasjon omfatter det meste av de nylig rydda siktkorridorene.

I skjøtselssonen er det ikke tillatt med terrenginngrep som fjerning eller tilføring av masser, opparbeiding av ny plen og hage eller å plante fremmede arter, se retningslinjer s. 1.



25



21



22



23



24

9 Ørnekollen 47/276



- Skjøtselssone
- ▶ Fotopunkt med retning og fotonummer

Flybilde fra 2012

- Eiendomsgrense
- Gårds-/bruks-/festenummer 47/276

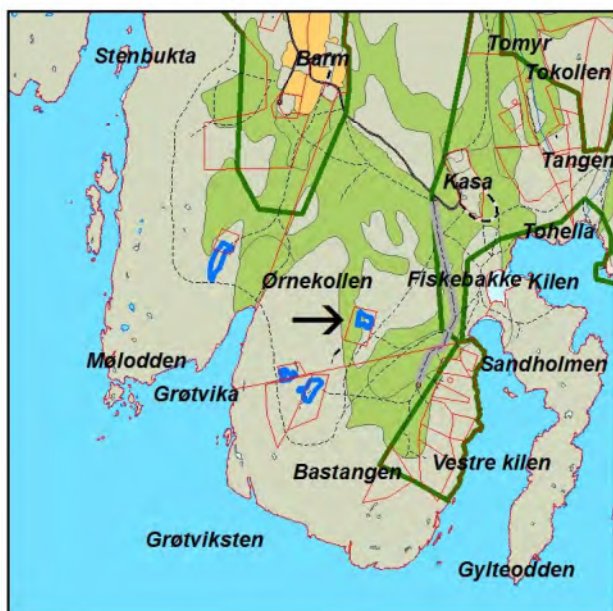

Hytta ligger høyt, på en topp, lite skjermet, og svært eksponert mot øst, ikke minst pga den lysende gule fargen og hvite listverk, jfr. bilde 37, 41 og 43. Det ville være en stor fordel om hytta fikk en mørkere farge, uten hvite markeringer. Sett fra øyene lenger øst dominerer hytta som et lysende signalbygg i et "hakk" i den mørke horisonten av furuskog. "Hakket" skyldes delvis terrenget men også hogst rundt hytta, noe som framgår av bilde 38 og 39. På bilde 40 ser vi overgangen mellom "hakk" og den gamle, stående skogen mot sørvest. Dette var det ikke mulig å fotografere på stedet, der alle bildene måtte tas tett innpå hytta. Det avsettes en skjøtselssone mot vest hvor et åpent område (bilde 39 og 38 venstre halvdel) ligger skjermet både av terrenget og skogen. På de andre sidene av hytta (bilde 37, 43 og 41), avsettes en sone på 2 meter ut fra hytta, inkludert terrassen m/fylling (bilde 37).

I skjøtselssonen er det ikke tillatt med terrenginngrep som fjerning eller tilføring av masser, opparbeiding av ny plen og hage eller å plante fremmede arter, se retningslinjer s. 1.



37



43



41



44



38



39



40

10 Stangholmen 46/8/39



- Skjøtselssone
- Fotopunkt med retning og fotonummer

Flybilde fra 2012

- Eiendomsgrense
- Gårds-/bruks-/festenummer 46/8/39



Hytta ligger alene og meget eksponert i et åpent landskap delvis omgitt av busk- og lyngvegetasjon, hovedsakelig slåpe, einer, rogn, furu og bjørk, jfr. bilde 45 og 46. All høyere vegetasjon er mot nord (bilde 45) og mot vest (bilde 51). På sikt vil nok deler av øya gro igjen med større trær (bilde 50 og 49). Ved hytta på nordsiden er det en gressbakke som ligger skjermet bak tett krattvegetasjon (bilde 48). Mot øst og sør er det nakne svaberg og lave lynggrabber (bilde 47).

Hytta, boden og utedo skal rives og erstattes av ny hytte. Skjøtselssonen omfatter gressbakken rundt hytta (bilde 48) og de nærmeste deler av fjellet ved flaggstanga (bilde 46 og 49).

I skjøtselssonen er det ikke tillatt med terrenginngrep som fjerning eller tilføring av masser, opparbeiding av ny plen og hage eller å plante fremmede arter, se retningslinjer s. 1.



45



46



47



51



48



49



50

11 Spjær 43/133



- Skjøtselssone
- ▾ Fotopunkt med retning og fotonummer

Flybilde fra 2012

Eiendomsgrense ---
Gårds-/bruks-/festenummer 43/133



Hytta ligger lavt i et åpent landskap omgitt av busk- og lyngvegetasjon, noen furuer og grupper av vindslitt bjørk. Plassering, form og fargevalg gjør at hytta er mindre eksponert enn nabohyttene jfr. bilde 53 og 60. Ved bebyggelsen er det gressbakke og naturlig vegetasjon i "skjønn forening", slik at det er vanskelig å avgrense en tydelig sone (bilde 55 og 54). Trevegetasjon (og eieren til venstre) på bilde 56 bør være utenfor sonen, som her bare bør omfatte selve plenarealet – se også bilde 54. På nedsiden av hytta mot sydvest, er det et opparbeidet areal fram til et "buskas" av klippet furu og eier, jfr. bilde 57, 59 og 60. Sonen for skjøtsel av vegetasjon omfatter de opparbeida arealene ved hytta, inklusiv gruppen av beskårne furu og eier på framsiden av hytta, men altså ikke trevegetasjonen mot nordvest. Dette forutsetter at den skjermende vegetasjonen på framsiden ikke klippes lavere enn det som framgår av bilde 59 og 57. I skjøtselssonen er det ikke tillatt med terrengingrep som fjerning eller tilføring av masser, opparbeiding av ny plen og hage eller å plante fremmede arter, se retningslinjer s. 1.



53



60



55

54



56



57



59

60

12 Spjær 43/1/36



- Skjøtselssone
- ▷ Fotopunkt med retning og fotonummer

Flybilde fra 2012

- Eiendomsgrense
- Gårds-/bruks-/festenummer 43/1/36



Hytta ligger i et åpent landskap omgitt av lav busk- og lyngvegetasjon og noe vindslitt bjørk (bilde 52). Terrenget er småkupert med både vegetasjon og bygningselementer nede i klovene; jfr bilde 63 og 62. Bebyggelsen er likevel svært synlig pga fargevalg, jfr. bilde 68. Innimellom bebyggelsen er det gressbakke og naturlig vegetasjon i "skjønn forening", slik at det er vanskelig å avgrense en tydelig sone for skjøtsel av vegetasjon (bilde 63, 64 og 66). Vi har likevel lagt til grunn at sonen omfatter arealet innenfor "bebyggelsen". Skjermende vegetasjon (mest einer og bjørk) på nedsiden må holdes utenfor sonen, jfr. bilde 67 og 66 (bak til venstre i bildet). I skjøtselssonen er det ikke tillatt med terrenginngrep som fjerning eller tilføring av masser, opparbeiding av ny plen og hage eller å plante fremmede arter, se retningslinjer s. 1.



52



61



62



63

64



65



66



67

52 detalj (under)



68



13 Spjær 43/1/205



- Skjøtselssone
- ▶ Fotopunkt med retning og fotonummer

Flybilde fra 2012

- Eiendomsgrense
- Gårds-/bruks-/festenummer 43/1/205



Hytta ligger i et åpent landskap (bilde 77), med rester av naturlig vegetasjon bl.a. noen store, vindslitte bjørketrær; jfr bilde 70 og 75. I forhold til flyfoto fra 2002 er hytta ombygd og utvidet, og det har skjedd en betydelig opparbeiding i dråget nordvest for hytta. Her er området drenert, svabergene rensket og naturlig undervegetasjon erstattet med plen, jfr. bilde 72, 76, 74, og 73. Rett på baksiden er lyngdråg erstattet med natursingel, jfr. bilde 78 og 75. På forsiden er det anlagt en terrasse på svaberget, og her er ingen vegetasjon å skjøtte, jfr. bilde 71 og 70. Sonen for skjøtsel av vegetasjon omfatter de åpne plenarealene, arealet med natursingel og ellers 2 meter ut fra hytta. Bjørkene som nå står i plenen, skal bevares av landskapsmessige hensyn. I skjøtselssonen er det ikke tillatt med terrenginngrep som fjerning eller tilføring av masser, opparbeiding av ny plen og hage eller å plante fremmede arter, se retningslinjer s. 1.



77



69



70



72



71



74



73



75



78



76



69

14 Spjær 43/1/206



- Skjøtselssone
- ▷ Fotopunkt med retning og fotonummer

Flybilde fra 2012

- Eiendomsgrense
- Gårds-/bruks-/festenummer 43/1/206



Hytta ligger lavt, i et åpent landskap med naturlig vegetasjon, bl.a. noen store, særpregede bjørketrær; jfr bilde 85b. I forhold til flyfoto fra 2002 er det bl.a. bygd et anneks og støpt en terrasse; jfr bilde 81 og 83. På forsiden er det opparbeidet plenareal som grenser mot svaberg, lyngvegetasjon og noen store, fine einere; jfr. bilde 82 og 85b. På baksiden er det også plen og et stort lager av materialer under bjørketrærne; jfr bilde 84 og 85. Sonen for skjøtsel av vegetasjon omfatter de åpne arealene med plen og svaberg, og ellers 2 meter ut fra hytta og annekset, herunder også bjørkerøttene som sees i forgrunnen på bilde 85.

I skjøtselssonen er det ikke tillatt med terrenginngrep som fjerning eller tilføring av masser, opparbeiding av ny plen og hage eller å plante fremmede arter, se retningslinjer s. 1. De nevnte bjørkerøttene kan imidlertid dekkes med stedegen jord.



85b



85



79



80



81



82



83



84

15 Spjær 43/83



--- Skjøtselssone
--- Eiendomsgrense
 ▷ Fotopunkt med retning og fotonummer

Flybilde fra 2012

Gårds-/bruks-/festenummer 43/83



Hytta ligger svært eksponert i et åpent landskap med lite vegetasjon; jfr bilde 86 og 87.

Skjøtselssonen omfatter et lite, åpent areal bak hytta fram til utedoen (bilde 86) og ellers 2 meter ut fra hytteveggene. De to rognebuskene holdes utenom sonen.

I skjøtselssonen er det ikke tillatt med terrenginngrep som fjerning eller tilføring av masser, opparbeiding av ny plen og hage eller å plante fremmede arter, se retningslinjer s. 1.



86



87

16 Spjær 43/88

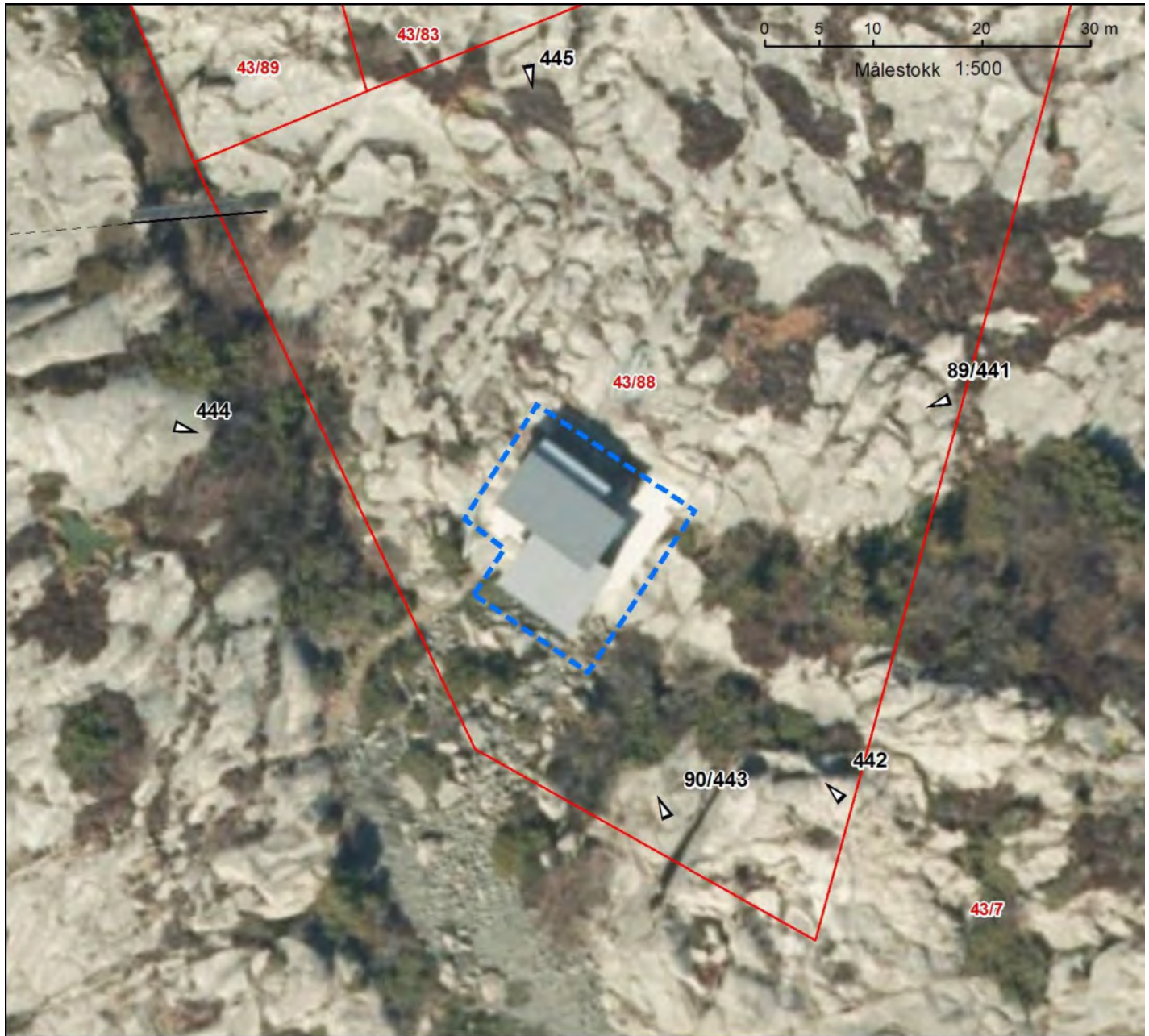

--- Skjøtselssone
--- Eiendomsgrense
▷ Fotopunkt med retning og fotonummer
 Flybilde fra 2012
 Gårds-/bruks-/festenummer 43/88



Hytta ligger svært eksponert i et åpent landskap med lite vegetasjon; jfr bilde 441 og 445. Hytta ligger på bart fjell med litt vegetasjon kun nede i klovene. Østre hjørne er omgitt av en terrasse. Etter 2009 er hytta erstattet av en noe større hytte, utvidet mot sørvest, jfr bildeparene 89 / 441 og 90 / 443. Den nye hytta er et eksempel på god materialbruk og fargesetting for bebyggelse i nasjonalparken.

På en eksponert naturtomt som denne, med fullt utsyn uten grunnlag for vegetasjon, er sonen for skjøtsel av vegetasjon begrenset til 2 meter ut fra hyttevegger og terrasse. I skjøtelssonen er det ikke tillatt med terrenginngrep som fjerning eller tilføring av masser, opparbeiding av ny plen og hage eller å plante fremmede arter, se retningslinjer s. 1.

Nåværende hytte, fotografert 8. sept. 2011



441



Den tidligere hytta (fotografert 2009)

89



90



Nåværende hytte, fotografert 8. sept. 2011

442



443



444



445

17 Spjær 43/97



- Skjøtselssone
- Fotopunkt med retning og fotonummer

Flybilde fra 2012

Eiendomsgrense ---
Gårds-/bruks-/festenummer 43/97



Hytta ligger svært eksponert i et åpent landskap med lite vegetasjon; jfr bilde 91 og 93. I forhold til flyfoto fra 2002 har det skjedd endringer rundt hytta, i form av bl.a. utfylling til plen og framføring av strøm, vann- og kloakk; jfr. bilde 105 og 93. Bålplass er etablert ved fjellveggen i øst (bilde 94).

Sonen for skjøtsel av vegetasjon omfatter opparbeidet gressareal og åpne svaberg og lyngrabber nær hytta (bilde 92, 95 og 105). Utenfor sonen bør det etableres mer skjermvegetasjon. Eksisterende tre- og buskvegetasjon (bilde 93) bør bevares, også innenfor sonen. I skjøtselssonen er det ikke tillatt med terrenginngrep som fjerning eller tilføring av masser, opparbeiding av ny plen og hage eller å plante fremmede arter, se retningslinjer s. 1.



91



93



92



105



95



94

18 Makrelltangen 43/93



- Skjøtselssone
- ▷ Fotopunkt med retning og fotonummer

Flybilde fra 2012

Eiendomsgrense ---
Gårds-/bruks-/festenummer 43/93



Hytta ligger alene og svært eksponert i et åpent landskap, jfr. bilde 98. Noe lavt, vindslitt buskas gir en beskjeden skjerming av hytta sett fra sør og vest; jfr. bilde 96.

Sonen for skjøtsel av vegetasjon omfatter et åpent, opparbeidet areal rundt hytta. Sonen går fram til rullesteinsmuren ved terrassen (bilde 97), den fragmenterte vegetasjonsskjermen av rogn og einer på nordsiden, og fram til utedoen og eineren ved doen på østsiden; jfr. bilde 98 og 97. I skjøtselssonen er det ikke tillatt med terrenginngrep som fjerning eller tilføring av masser, opparbeiding av ny plen og hage eller å plante fremmede arter, se retningslinjer s. 1.



96



97



98

19 Makrelltangen 44/40

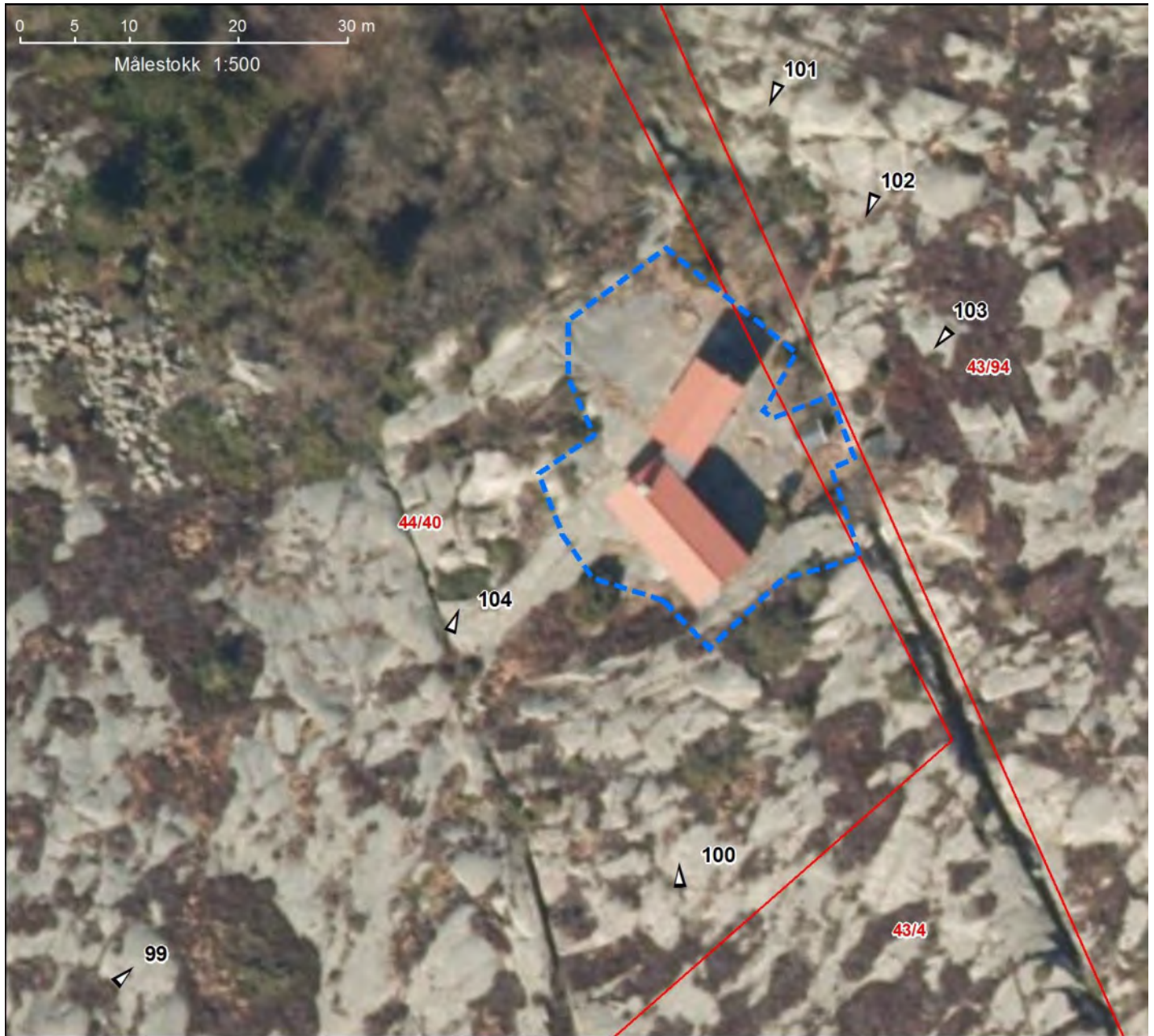

- Skjøtselssone
- ▷ Fotopunkt med retning og fotonummer

Flybilde fra 2012

- Eiendomsgrense
- Gårds-/bruks-/festenummer 44/40



Hytta ligger alene og svært eksponert i et åpent landskap, jfr. bilde 102. Noen vindslitte løvtrær og en fjellskrent ovenfor hytta gjør at hytta ikke bryter horisonten sett fra sør; jfr. bilde 99. I bakkant er det et skjermet uterom; som et nedsenket atrium, jfr. bilde 103. Dette er et skoleeksempel på hvordan et privat uterom kan være visuelt avgrenset mot det åpne landskapet. Her er skjøtsel av vegetasjon heller ikke noe problem.

Sonen for skjøtsel av vegetasjon omfatter også det nakne fjellet (bilde 101) rundt på forsiden av hyttetunet, fram til noen fragmenter av et vegetasjonsbelte, se bilde 100 og 104.

I skjøtselssonen er det ikke tillatt med terrenginngrep som fjerning eller tilføring av masser, opparbeiding av ny plen og hage eller å plante fremmede arter, se retningslinjer s. 1.



102



99



100



104



103



101

20 Spjærholmen 43/71



- Skjøtselssone
- ▴ Fotopunkt med retning og fotonummer

Flybilde fra 2012

Eiendomsgrense ---
Gårds-/bruks-/festenummer 43/71

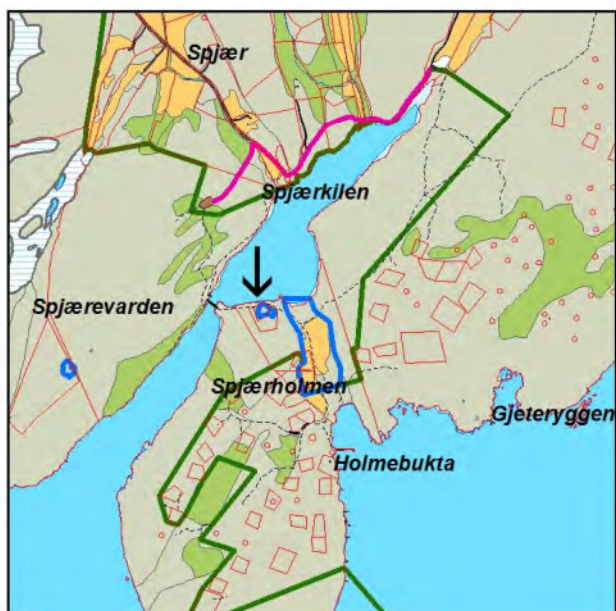

Hytta ligger alene i strandsonen, delvis godt skjernet av vegetasjon mot stien og vannet (bilde 125). Noe av vegetasjonsskjermen er plantet opp på en bakkemur (bilde 116), og noe er naturlig (bilde 117). En vegetasjonsskjerm mot stien bør beholdes (bilde 116), men kan gjerne erstattes av stedegen vegetasjon (bilde 117). Mot vest er det ryddet vegetasjon, murt opp en terrasse og ført opp et lite tilbygg mot vest og nord (bilde 115).

Sonen for skjøtsel av vegetasjon omfatter det åpne arealet nærmest hytta, men ikke vegetasjonen mot veien (sees på bilde 113, 114 og 115). I skjøtselssonen er det ikke tillatt med terrengingrep som fjerning eller tilføring av masser, opparbeiding av ny plen og hage eller å plante fremmede arter, se retningslinjer s. 1.



125



114



113



115



116



117

21 Spjærholmen 43/15



- Skjøtselssone
- ▶ Fotopunkt med retning og fotonummer

Flybilde fra 2012

Eiendomsgrense ---
Gårds-/bruks-/festenummer 43/15

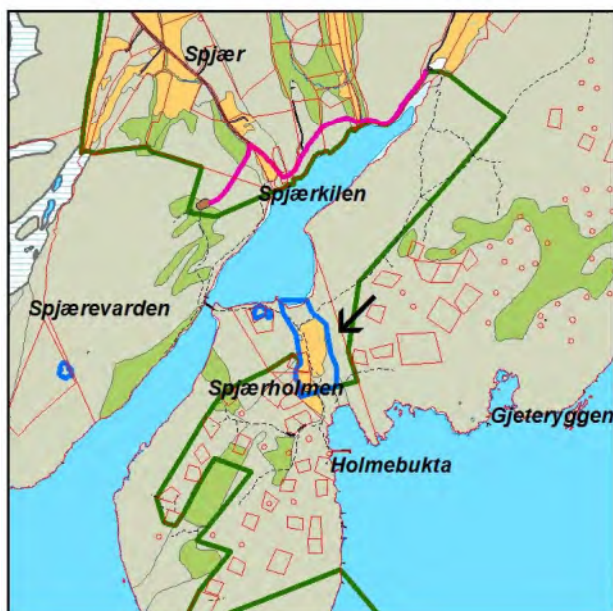

Tidligere småbruk med stue, låve, uthus og potetkjeller i et åpent kulturlandskap, jfr. bilde 118. Verdifullt og identitetsbærende kulturmiljø, med gårdstun og stor hage med gamle frukttrær og syrin (bilde 121, 123 og 124). Hagen er både velstelt og lettstelt, med plen rundt trestammer og syriner (bilde 120). Dette gjør at syrin kan utvikles til kratt uten særlig behov for tynning og foryngelsesbeskjæring. Plenen gir en helhet og et ryddig utseende selv om vegetasjonen er gammel, tett og "forvokst" (bilde 121). Et bestand med store asketrær avgrensner hagen mot fjellet i øst. Langs vernegrensen er en gammel traktorvei gravd opp i forbindelse med legging av vann- og kloakkledninger (bilde 122). Sonen for skjøtsel av vegetasjon omfatter det åpne kulturlandskapet omkring tunet, herunder grasarealet på to tilstøtende hytteeiendommer (43/68 og 43/72). I skjøtselssonen er det ikke tillatt med terrenginngrep som fjerning eller tilføring av masser, opparbeiding av ny plen og hage eller å plante fremmede arter, se retningslinjer s. 1. Det bør utarbeides en egen skjøtelsplan for husmannsplassen på Spjærholmen, som legges til grunn for drift og skjøtsel.



118



119



120



121



122



123



124

22 Huser 37/95



- - - Skjøtselssone
- ▷ Fotopunkt med retning og fotonummer

Flybilde fra 2012

Eiendomsgrense —
Gårds-/bruks-/festenummer 37/95

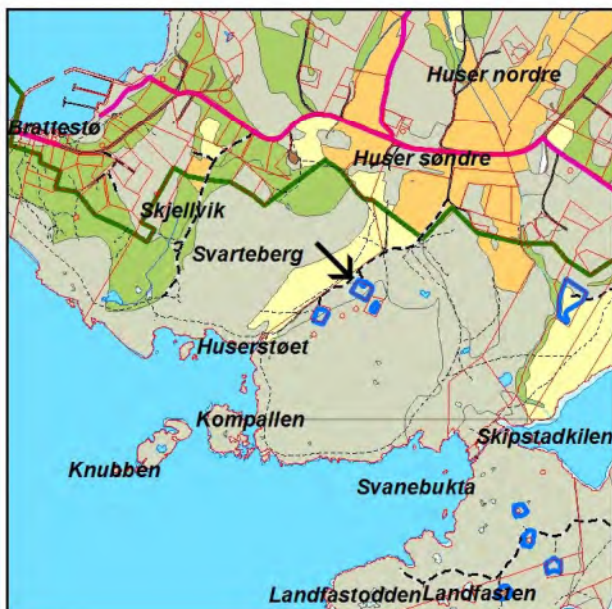

Hytta ligger i et lite furuholt i et ellers åpent beitelandskap med gjengroende lynchhei og svaberg, jfr. bilde 135 og 136. Tomta heller mot nord, ligger relativt lavt i terrenget og er delvis skjermet av vegetasjon, jfr. bilde 126, 127, 135 og 139. Omkringliggende område vil bli beitet. Både hyttene og de store furuene er nyere elementer i landskapet. Furuene bør likevel bevares for å skjerme og avgrense hyttebebyggelsen fra det åpne beitelandskapet. Hyttetomta er inngjerdet mot beitedyr, mens arealet utenfor vil bli skjøttet og holdt åpent mot ytterligere gjengroing. Hyttetomta ligger på morenegrunn som uten skjøtsel vil gro igjen til skog. En vesentlig del av nødvendig vegetasjonsskjerm bør beholdes innenfor gjerdene. I den grad det ikke beholdes vegetasjon innenfor hyttetomtene, må det settes igjen trær og busker på tilstøtende del av beitet. Sonen for skjøtsel av vegetasjon omfatter hele tomten, med unntak av en furuklynge nedenfor hytta jfr. bilde 126 (til høyre for bilen). I skjøtselssonen er det ikke tillatt med terrenginngrep som fjerning eller tilføring av masser, opparbeiding av ny plen og hage eller å plante fremmede arter, se retningslinjer s. 1.



136



135



39



126

127



23 Huser 37/121

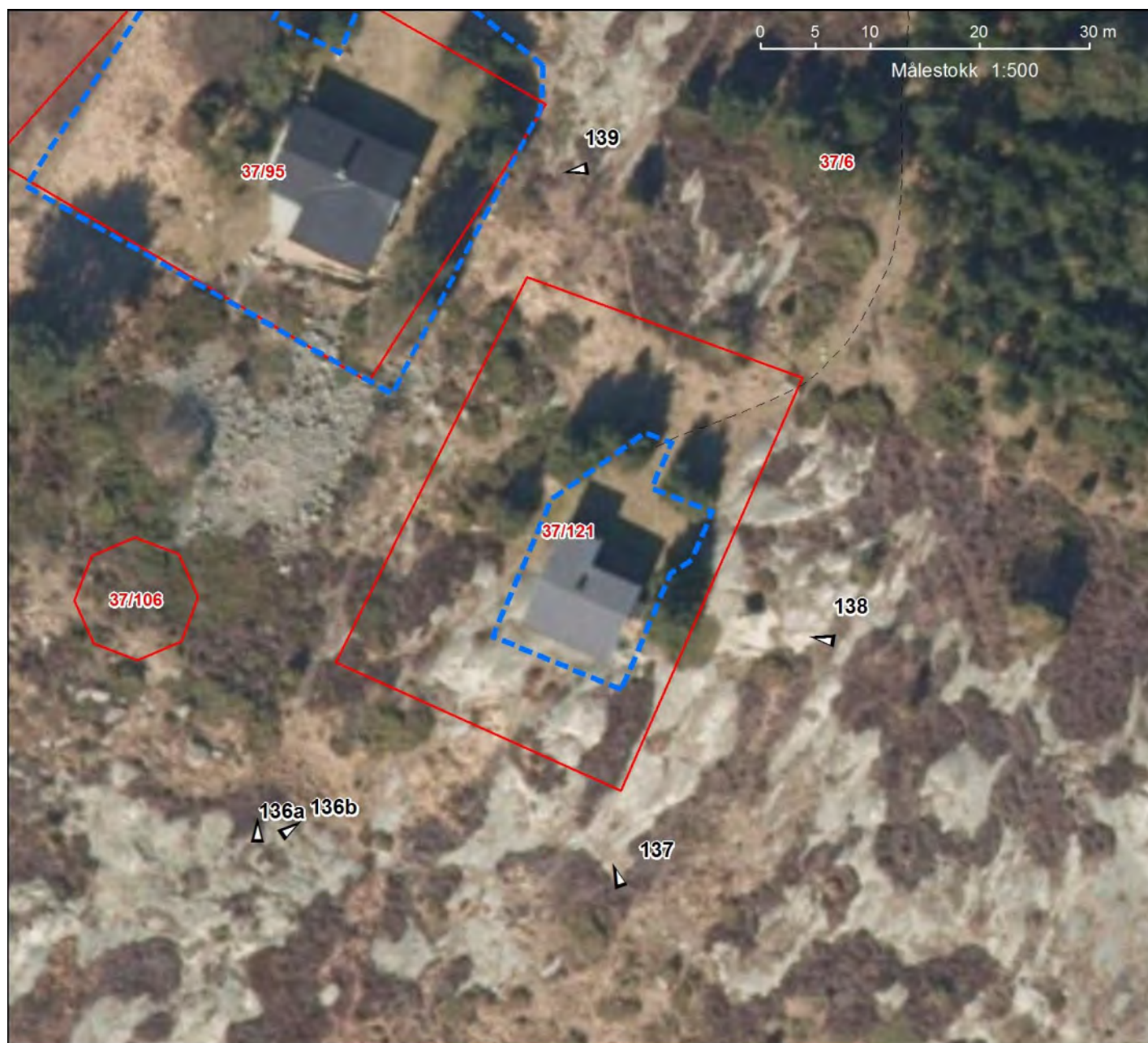

- Skjøtselssone
- ▾ Fotopunkt med retning og fotonummer

Flybilde fra 2012

Eiendomsgrense ---
Gårds-/bruks-/festenummer 37/121



Hytta ligger høyt og eksponert i et åpent beitelandskap med gjengroende lynghei og svaberg godt synlig fra sjøen, jfr. bilde 136, 137 og 138. Hytta er ikke inngjerdet. Tomta har et lite plenareal på nordsiden av hytta. Omkringliggende område vil bli beitet. Både hytta og granplantingen og furuene i området er nyere elementer i landskapet. Granplantingen er likevel så fremmed at den ikke er ønskelig selv som skjerm. Sonen for skjøtsel av vegetasjon omfatter plenarealet på baksiden (bilde 138) og ellers 2 m rundt hytta. I skjøtselssonen er det ikke tillatt med terrenginngrep som fjerning eller tilføring av masser, opparbeiding av ny plen og hage eller å plante fremmede arter, se retningslinjer s. 1.



136b



137



138

24 Huser 37/96



- Skjøtselssone
- ▴ Fotopunkt med retning og fotonummer

Flybilde fra 2012

Eiendomsgrense ---
Gårds-/bruks-/festenummer 37/96

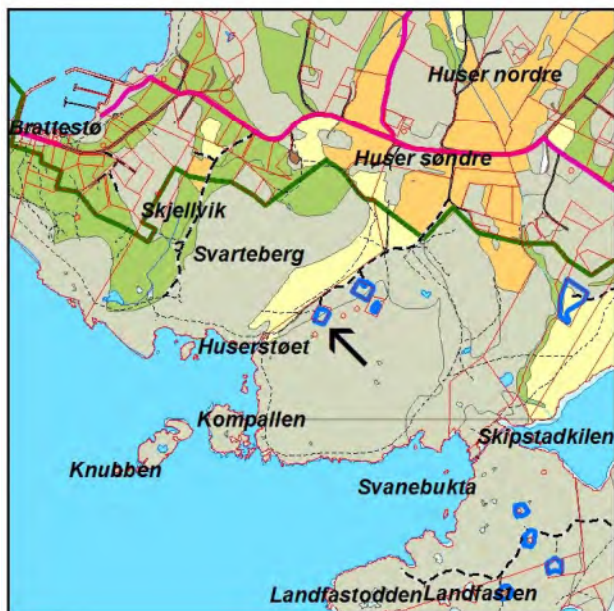

Hytta ligger ved et lite furuholt i et ellers åpent beitelandskap med gjengroende lynghei og svaberg, jfr. bilde 132. Hytta er under ombygging, og er blitt betydelig forlenget mot nord (bilde 129) i forhold til vårt kartgrunnlag og flyfoto. Hytta ligger eksponert mot sør i overgangen mellom morenegrunn og bart fjell, og ses svært godt fra sjøen. Hyttetomt er inngjerdet mot beitedyr, mens arealet utenfor vil bli skjøttet og holdt åpent mot ytterligere gjengroing. Omkringliggende område vil bli beitet. Både hytta og de store furuene er nyere elementer i landskapet. Furuene bør likevel bevares for å skjerme hyttas eksponering mot sjøen og det åpne beitelandskapet. Ved denne hytta står det meste av nødvendig vegetasjon innenfor gjerdet. Sonen for skjøtsel av vegetasjon omfatter et åpent areal rundt hytta, og går ut til gjerdet mot øst og delvis mot sør (bilde 133, 132 og 134). Den sparsomme vegetasjonen i utsiktsskorridoren bør beholdes som i dag (bilde 134). I skjøtselssonen er det ikke tillatt med terrenginngrep som fjerning eller tilføring av masser, opparbeiding av ny plen og hage eller å plante fremmede arter, se retningslinjer s. 1.



132



128



129



134



133



25 Skipstadkilen 36/21

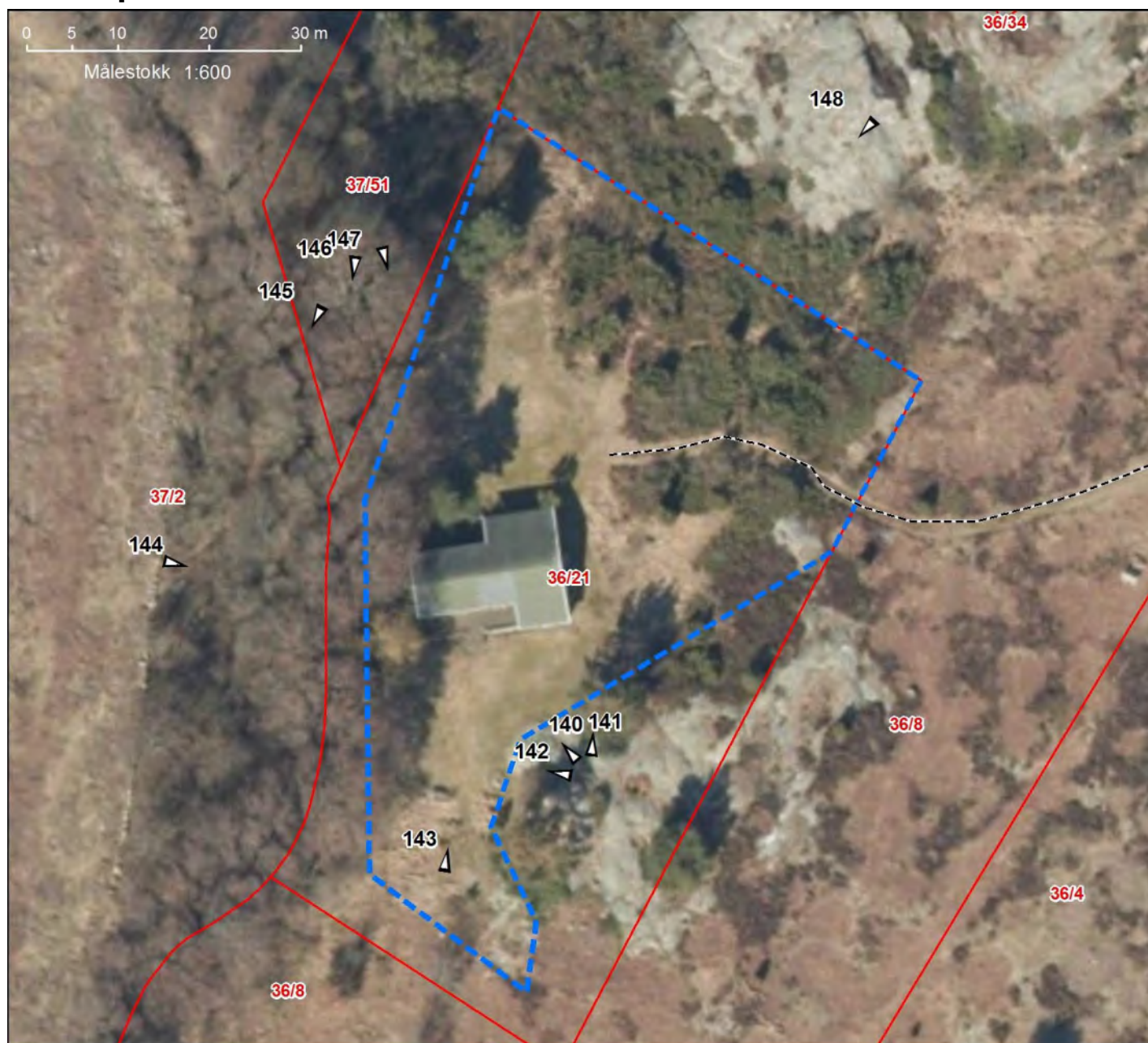

- Skjøtselssone
- Eiendomsgrense
- ▶ Fotopunkt med retning og fotonummer
- Gårds-/bruks-/festenummer 36/21

Flybilde fra 2012

Eiendomsgrense
Gårds-/bruks-/festenummer 36/21



Hytta ligger i et kulturlandskap omgitt av gjengroende beitemark avgrenset mot Stordiket og et belte med stor, gammel svartor, jfr. bilde 148 og 143. Tomta nærmest hytta er opparbeidet til plen, jfr. bilde 141 og 148. Hytta kan godt skjermes noe fra øst og sør. Tilstøtende eiendom vil bli beitet. Det er derfor ønskelig at noe vegetasjon innenfor hytteeiendommen beholdes som skjerm, omtrent som i dag.

Sonen for skjøtsel av vegetasjon omfatter hele det åpne arealet (plenen) rundt hytta og det meste av gjengroingsmarka innenfor eiendommen. Langs diket omfatter sonen hele plenarealet, men dog ikke trekronene som strekker seg innover plenen (Stordiket med vegetasjon får en egen skjøtelses- og vedlikeholdsplan).

I skjøtselssonen er det ikke tillatt med terrenginngrep som fjerning eller tilføring av masser, opparbeiding av ny plen og hage eller å plante fremmede arter, se retningslinjer s. 1.



148



143

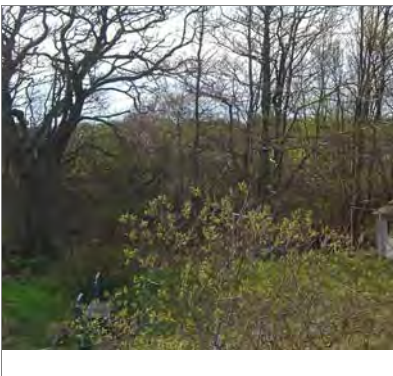

142



141



140



144



145



147



146



147

26 Skipstad 36/91



- Skjøtselssone
- ▶ Fotopunkt med retning og fotonummer

Flybilde fra 2012

Eiendomsgrense ---
Gårds-/bruks-/festenummer 36/91

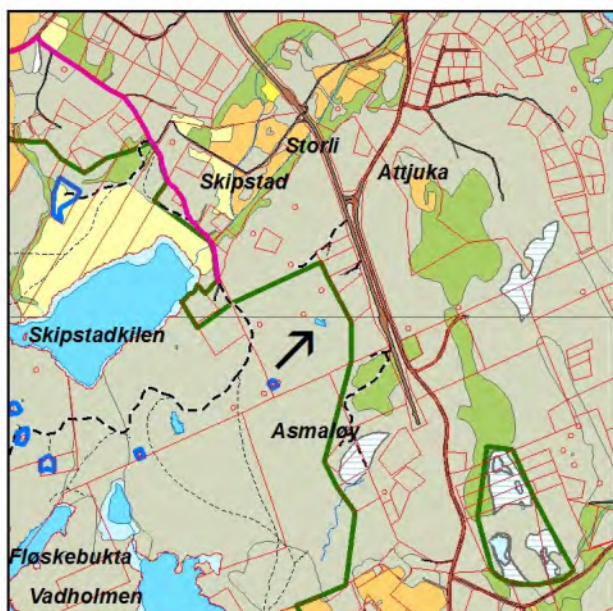

Hytta ligger alene og svært eksponert i et åpent landskap med nakne svaberg, lyngvegetasjon, og spredte grupper av trevegetasjon, jfr. bilde 149 og 151. Bare på oversiden mot øst er det noe vegetasjon i bakkant som gir skjerming, jfr. bilde 152 -154. Selv om det tidligere har vært åpent beitelandskap i området, ønsker vi å beholde en viss skjermvegetasjon omkring de mest eksponerte hyttene. Det er nylig fjernet noe vegetasjon på framsiden av hytta mot sørvest og en liten furu er oppkviset, jfr. bilde 150.

Det avsettes en 2 m bred skjøtselssone ut fra terrassen og rundt hytta.

I skjøtselssonen er det ikke tillatt med terrenginngrep som fjerning eller tilføring av masser, opparbeiding av ny plen og hage eller å plante fremmede arter, se retningslinjer s. 1.



151



49



150



152



154



153

27 Skipstad 36/79

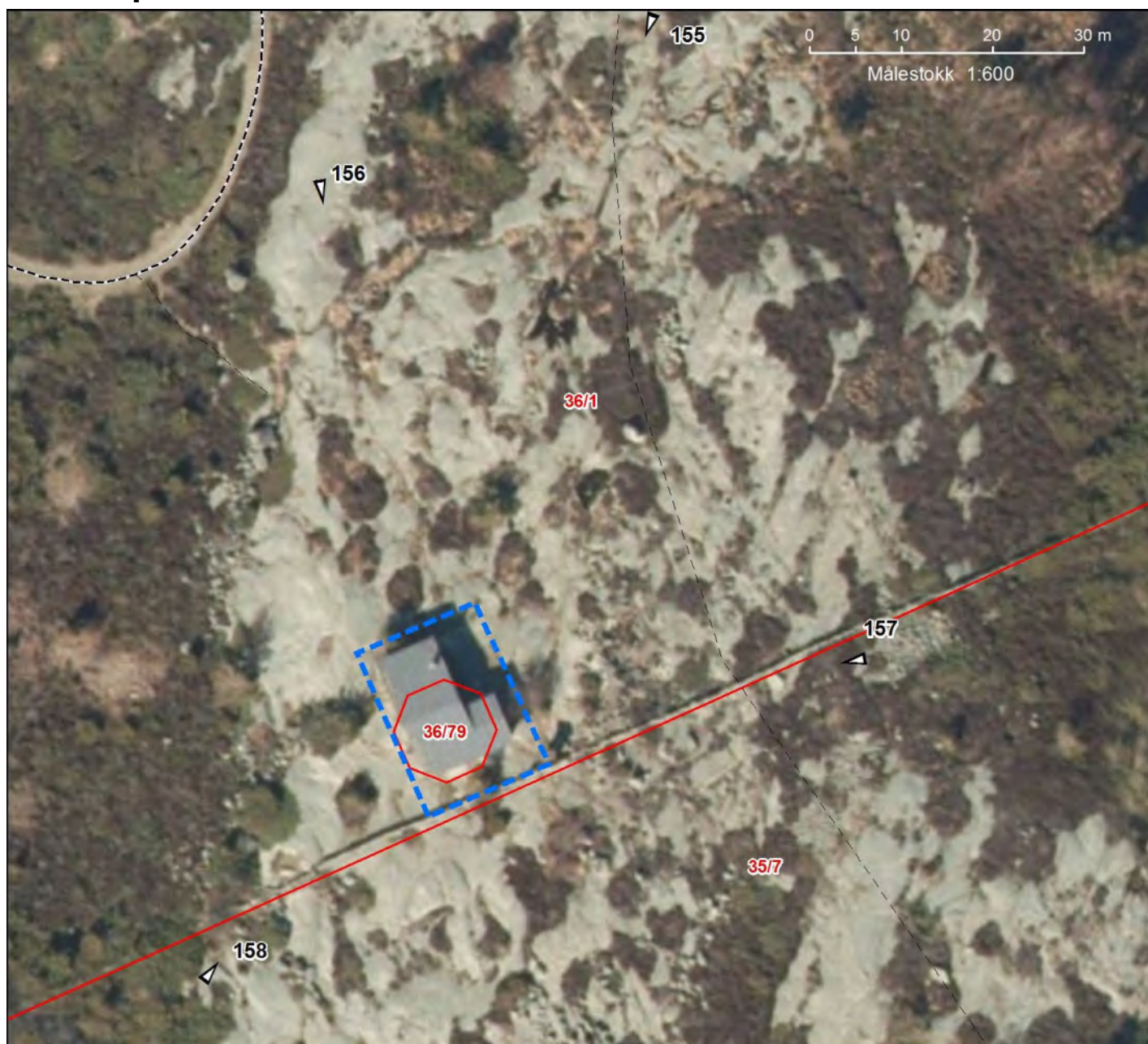

- Skjøtselssone
- Eiendomsgrense
- ▷ Fotopunkt med retning og fotonummer
- Gårds-/bruks-/festenummer **36/79**

Flybilde fra 2012

Eiendomsgrense
Gårds-/bruks-/festenummer **36/79**



Hytta ligger svært eksponert i et åpent landskap med nakne svaberg og lyngvegetasjon, jfr. bilde 155. Selv om det tidligere har vært åpent beitelandskap i området, ønsker vi nå å få opp en viss skjermvegetasjon omkring de mest eksponerte hyttene. Her er det viktig å beholde de få og små seintvoksende trærne nær hytta, jfr. bilde 156-158.

Det avsettes en 2 meter bred sone for skjøtsel av vegetasjon rundt hytta. I skjøtselssonen er det ikke tillatt med terrenginngrep som fjerning eller tilføring av masser, opparbeiding av ny plen og hage eller å plante fremmede arter, se retningslinjer s. 1.



155



157



158



156

28 Landfasten 36/49



--- Skjøtselssone
▷ Fotopunkt med retning og fotonummer

Flybilde fra 2012

--- Eiendomsgrense
 Gårds-/bruks-/festenummer 36/49



Hytta ligger godt skjermet i en skråning omgitt av vegetasjon, jfr. bilde 159, 161 og 162. Det er ganske åpent på sørvestsiden (bilde 160), men hytta ligger relativt lavt og lite eksponert (bilde 163). Sonen for skjøtsel av vegetasjon omfatter hyttas åpne nærområde og hele utsiktsskorridoren oppover mot sørvest, jfr. bilde 160. I skjøtselssonen er det ikke tillatt med terrenginngrep som fjerning eller tilføring av masser, opparbeiding av ny plen og hage eller å plante fremmede arter, se retningslinjer s. 1.



160



161



159



162



163



163

29 Landfasten 36/80



- Skjøtselssone
- ▷ Fotopunkt med retning og fotonummer

Flybilde fra 2012

Eiendomsgrense ---
Gårds-/bruks-/festenummer 36/80



Hytta ligger eksponert i et åpent landskap, omgitt av plen vesentlig mot vest, jfr. bilde 172. Selv om det tidligere har vært åpent beitelandskap i området, ønsker vi nå å få opp skjermvegetasjon omkring hyttene på Landfasten. Her er det et verdifullt belte med slåpetorn (bilde 170) mellom plenen og veien på vestsiden av hytta. Mot øst skjermes hytta av et belte med gjenvekst av vindsliitt osp (bilde 171). Sonen for skjøtsel av vegetasjon går fram til disse viktige skjermbeltene. Vi anbefaler at slåpetornbeltet naturlig forlenges langs veien nedenfor hytta, jfr. bilde 170. I skjøtels-sonen er det ikke tillatt med terrenginngrep som fjerning eller tilføring av masser, opparbeiding av ny plen og hage eller å plante fremmede arter, se retningslinjer s. 1.



172



171



170

30 Landfasten 36/84



- Skjøtselssone
- ▷ Fotopunkt med retning og fotonummer

Flybilde fra 2012

- Eiendomsgrense
- Gårds-/bruks-/festenummer 36/84



Hytta ligger eksponert i et åpent landskap, omgitt av plener og noe buskvegetasjon, jfr. bilde 164 og 169. Selv om det tidligere har vært åpent beitelandskap i området, ønsker vi nå å få opp/beholde skjerm-vegetasjon omkring hyttene på Landfasten. Her er det et verdifullt belte med slåpetorn (og noe einer og rogn) vest-sørvest for hytta, jfr. bilde 167 og 165 som viser slåpetorn-beltet fra begge sider. Mot øst er det anlagt en plen nede i en forsenkning, omgitt av vegetasjon, bl.a større ospetrær i bakkant, jfr. bilde 168. Ospelunden er tynnet, og det er ryddet noe vegetasjon nordvestover fra hytta (bilde 166). Ospeholtet mot øst bør beholdes som kontinuitets-skog (gjørne til vedhogst), og ligger derfor utenfor sonen. Sonen for skjøtsel av vegetasjon omfatter de skjermede plen- og bruksarealene nærmest hytta. I skjøtelssonen er det ikke tillatt med terrenginngrep som fjerning eller tilføring av masser, opparbeiding av ny plen og hage eller å plante fremmede arter, se retningslinjer s. 1.



164



165



166



167



168



169

31 Landfasten 36/48



- Skjøtselssone
- ▶ Fotopunkt med retning og fotonummer

Flybilde fra 2012

- Eiendomsgrense
- Gårds-/bruks-/festenummer 36/48

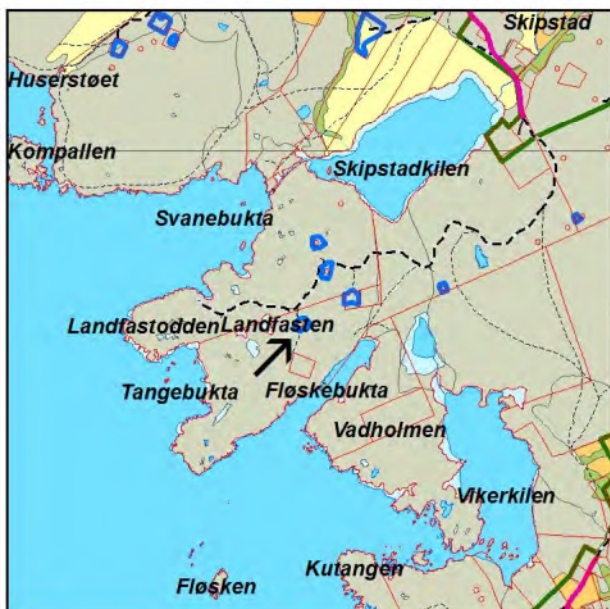

Hytta ligger i et åpent landskap med mye svaberg, jfr. bilde 176 og 177. Hytta er omgitt av opparbeidet bruksareal på skrinne mark, med en sitteplass/lèveegg (bilde 176) og delvis skjermet av vegetasjon, jfr. bilde 174 og 173. Vi ønsker at landskapet generelt holdes åpent gjennom beiting, men at det vokser opp en skjermvegetasjon ved hyttene på Landfasten. "Hekking" på sjøsiden (bilde 175) bør begrenses slik at hytta også skjerms noe fra denne siden.

Sonen for skjøtsel av vegetasjon omfatter hyttas nærområde fram til fjellskråningen og nødvendig skjermvegetasjon som kan komme mot nord og vest, jfr. bilde 174 og 173.

I skjøtselssonen er det ikke tillatt med terrenginngrep som fjerning eller tilføring av masser, opparbeiding av ny plen og hage eller å plante fremmede arter, se retningslinjer s. 1.



176



177



173



174



175

32 Halsen 35/3



- Skjøtselssone
- ▶ Fotopunkt med retning og fotonummer

Flybilde fra 2012

Eiendomsgrense ---
Gårds-/bruks-/festenummer 35/3



Bebyggelsen (hytta) ligger i et åpent kulturlandskap, jfr. bilde 190 og 196. Husa er omgitt av plen og sparsom buskvegetasjon, jfr. bilde 192-195. Sonen for skjøtsel av vegetasjon omfatter hele tomta, da det er begrensede muligheter for endring både når det gjelder tilplanting og fjerning av vegetasjon. I skjøtselssonen er det ikke tillatt med terrenginngrep som fjerning eller tilføring av masser, opparbeiding av ny plen og hage eller å plante fremmede arter, se retningslinjer s. 1.



196



192



190



193



195



194

33 Vikertangen 35/44



- Skjøtselssone
- ▶ Fotopunkt med retning og fotonummer

Flybilde fra 2012

- Eiendomsgrense
- Gårds-/bruks-/festenummer 35/44



Huset (hytta) og tunet ligger i et åpent uturlandskap, med steingjerder og vindslett løvvegetasjon vesentlig langs steingjerdene. Det åpne landskapet ned mot stranda mot nord og øst har preg av gammelt beite, jfr. bilde 180.

På vertikalfotoet er låven nettopp revet. Ny låve er satt opp i ettertid. Bildene fra 2009 viser den gamle låven. Sonen for skjøtsel av vegetasjon omfatter tunet og hagen innefor steingjerdet, jfr. bilde 184 og 191. Den vindslitte trevegetasjonen i steingarden på sørsiden av huset ønskes bevart, og holdes derfor utenfor sonen, jfr. bilde 186, 191 og 183.

I skjøtselssonen er det ikke tillatt med terrenginngrep som fjerning eller tilføring av masser, opparbeiding av ny plen og hage eller å plante fremmede arter, se retningslinjer s. 1.



180



180



182



183-184



186



188



185



187



189



191

34 Storrød 23/10/30

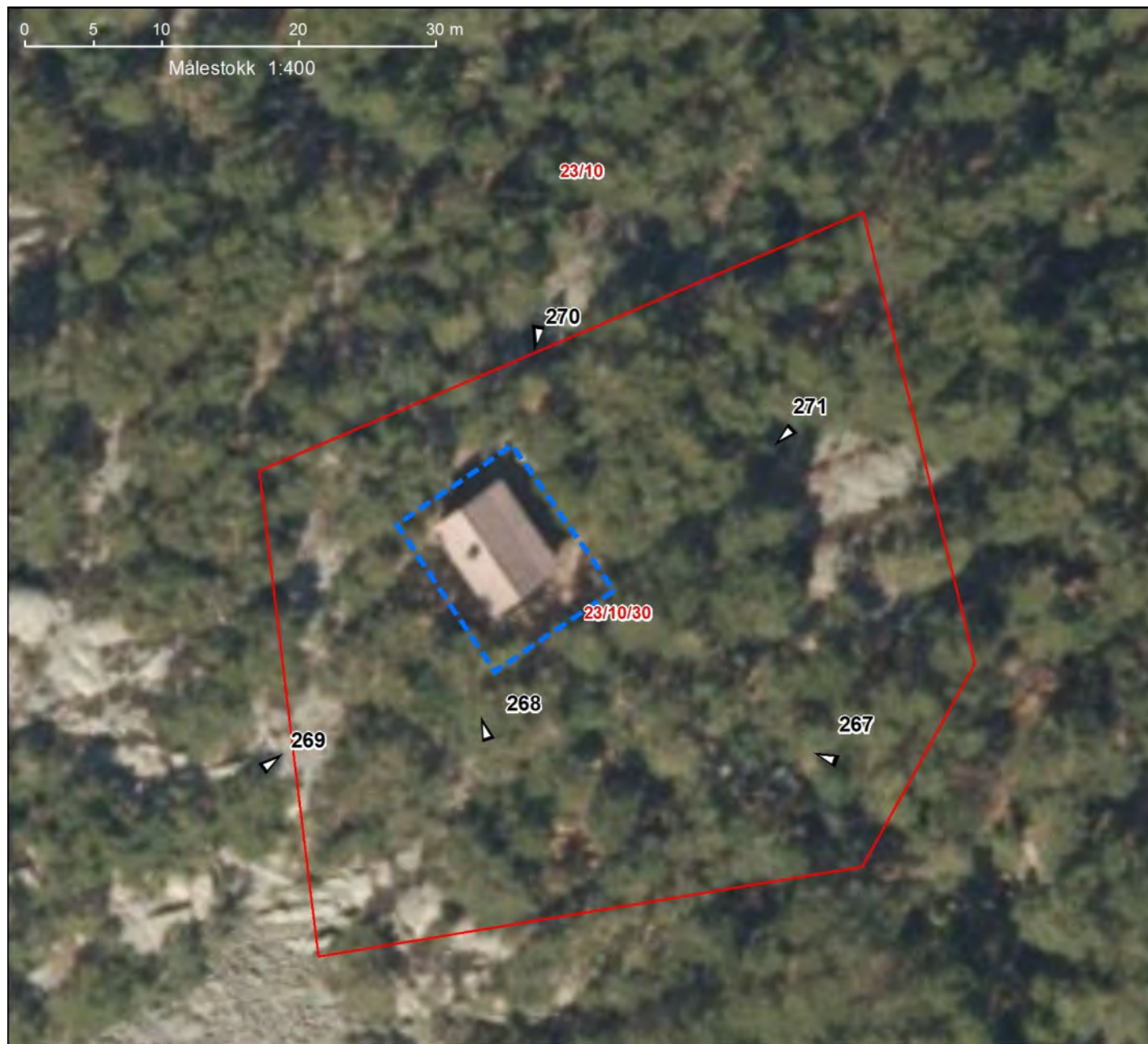

- Skjøtselssone
- Fotopunkt med retning og fotonummer

Flybilde fra 2012

Eiendomsgrense ---
Gårds-/bruks-/festenummer 23/10/30

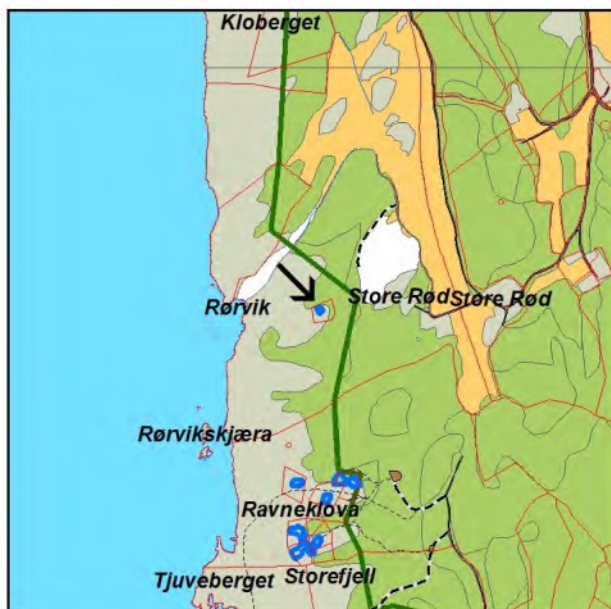

Eldre hytte ligger helt for seg selv, godt skjult i gammel, krokvokst furuskog, jfr. bilde 267, 268 og 271. Hytta ligger mot kanten av et høydedrag med nakne svaberg utenfor skogbrynet med en grenserøys (?) og fundamentet til en flaggstang, jfr. bilde 269. Rett nedenfor er det et større åpent område med rullestein. Det avsettes en 2 meter bred sone for for skjøtsel av vegetasjon rundt hytta. Eventuell hogst ut over dette må skje i samråd med forvaltningsmyndigheten, bl.a. fordi hytta ligger skjult i et område som ellers ikke er berørt av hyttebebyggelse. I skjøtelsssonen er det ikke tillatt med terrenginngrep som fjerning eller tilføring av masser, opparbeiding av ny plen og hage eller å plante fremmede arter, se retningslinjer s. 1.



269



268



267



270



271

35 Ravneklova 23/312

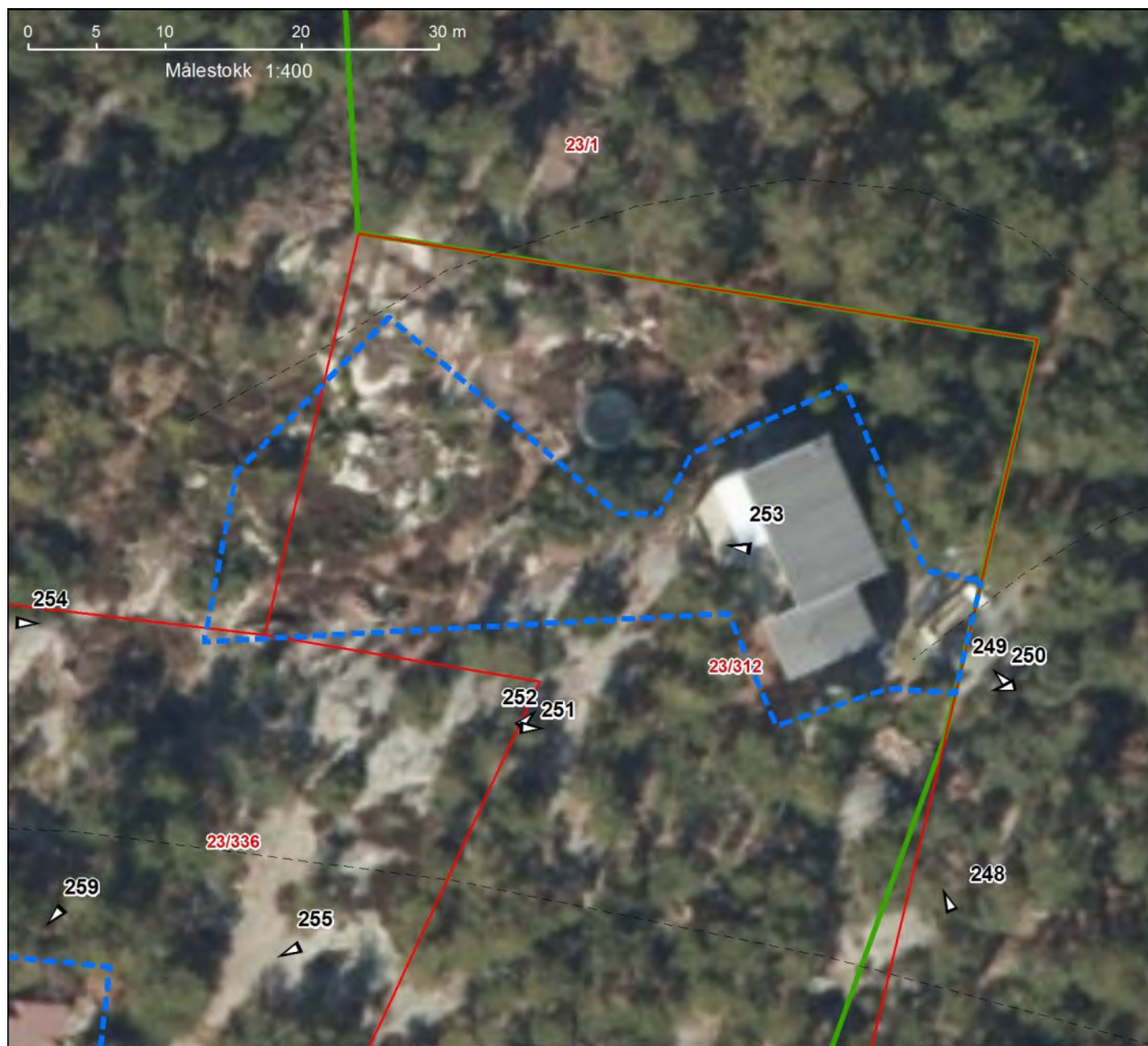

- Skjøtselssone
- ▷ Fotopunkt med retning og fotonummer

Flybilde fra 2012

Eiendomsgrense ---
Gårds-/bruks-/festenummer 23/312

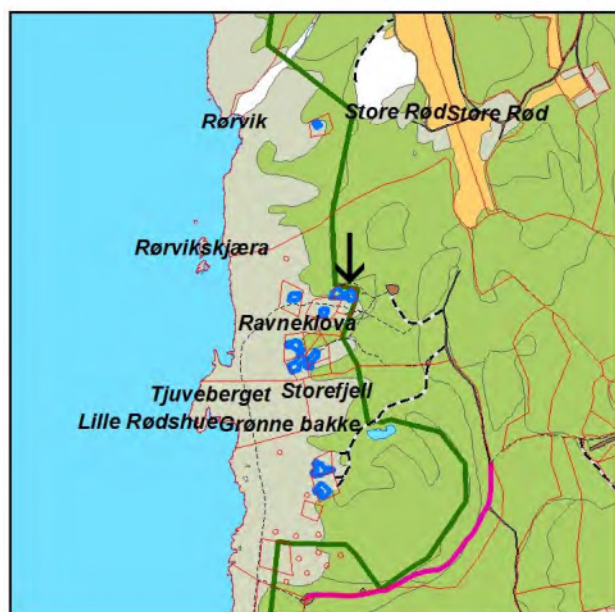

Hytta ligger høyt og tilbaketrukket i forhold til de andre hyttene – på et topp-punkt, omgitt av åpen furuskog og nakne svaberg, jfr. bilde 251 og 252. Den kan lett bli svært eksponert dersom den nærmeste vegetasjonen fjernes. Mot vest er det i senere tid hogd ut en bred utsiktskorridor, jfr. bilde 253 og 254.

Sonen for skjøtsel av vegetasjon omfatter en del av utsiktskorridoren, et åpent areal på baksiden (bilde 250 og 249) og ellers 2 meter ut fra hytta der det er skog. Evt. hogst ut over dette må skje i samråd med vernemyndighetene.

I skjøtselssonen er det ikke tillatt med terrenginngrep som fjerning eller tilføring av masser, opparbeiding av ny plen og hage eller å plante fremmede arter, se retningslinjer s. 1.



252



251



250



249



248



253



254

36 Ravneklova 23/336

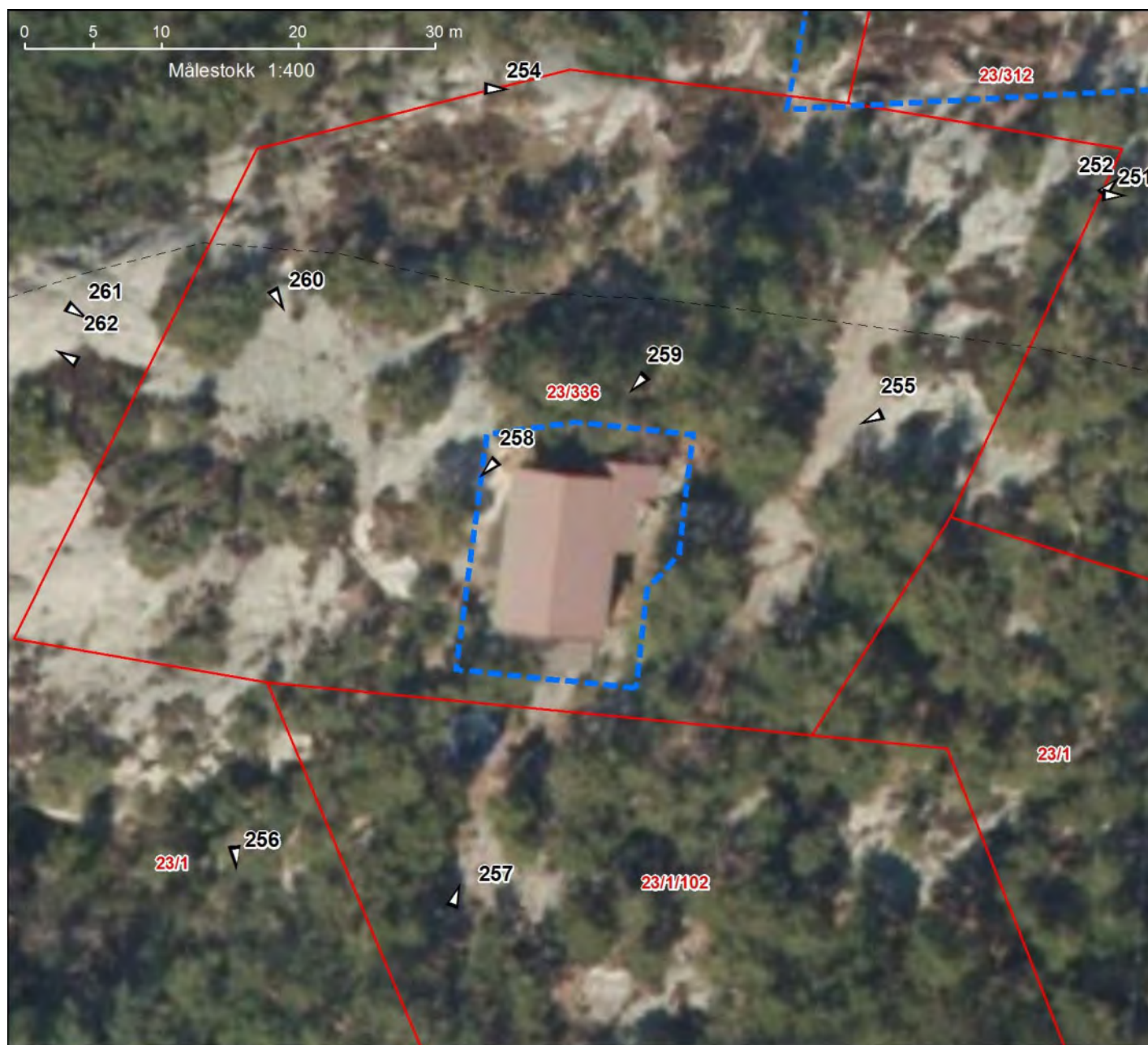

- Skjøtselssone
- ▷ Fotopunkt med retning og fotonummer

Flybilde fra 2012

Eiendomsgrense
Gårds-/bruks-/festenummer 23/336

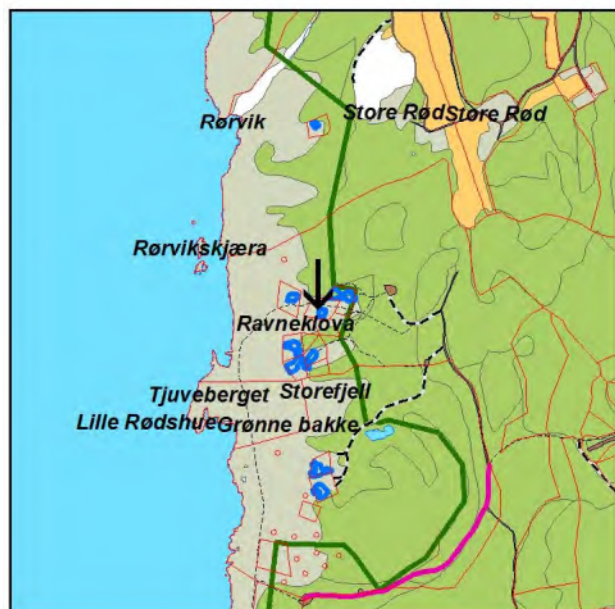

Hytta ligger høyt og fritt i en slak fjellskråning, omgitt av åpen furuskog og nakne svaberg, jfr. bilde 260 og 257. Det som er av vegetasjon skal beholdes for å gi en viss skjerming bl.a. for stien forbi hytta, jfr. bilde 255 og 259. Den lille furugruppen i forkant av hytta er verdifull i seg selv, samtidig som den myker opp virkningen av hyttefasaden sett nedenfra jfr. bilde 261. Utsikten er også rimelig bra, jfr. bilde 258.

Sonen for skjøtsel av vegetasjon går 2 meter ut fra hytteveggene.

I skjøtselssonen er det ikke tillatt med terrengingrep som fjerning eller tilføring av masser, opparbeiding av ny plen og hage eller å plante fremmede arter, se retningslinjer s. 1.



261



260



258



255



259



257



256

37 Ravneklova 23/318

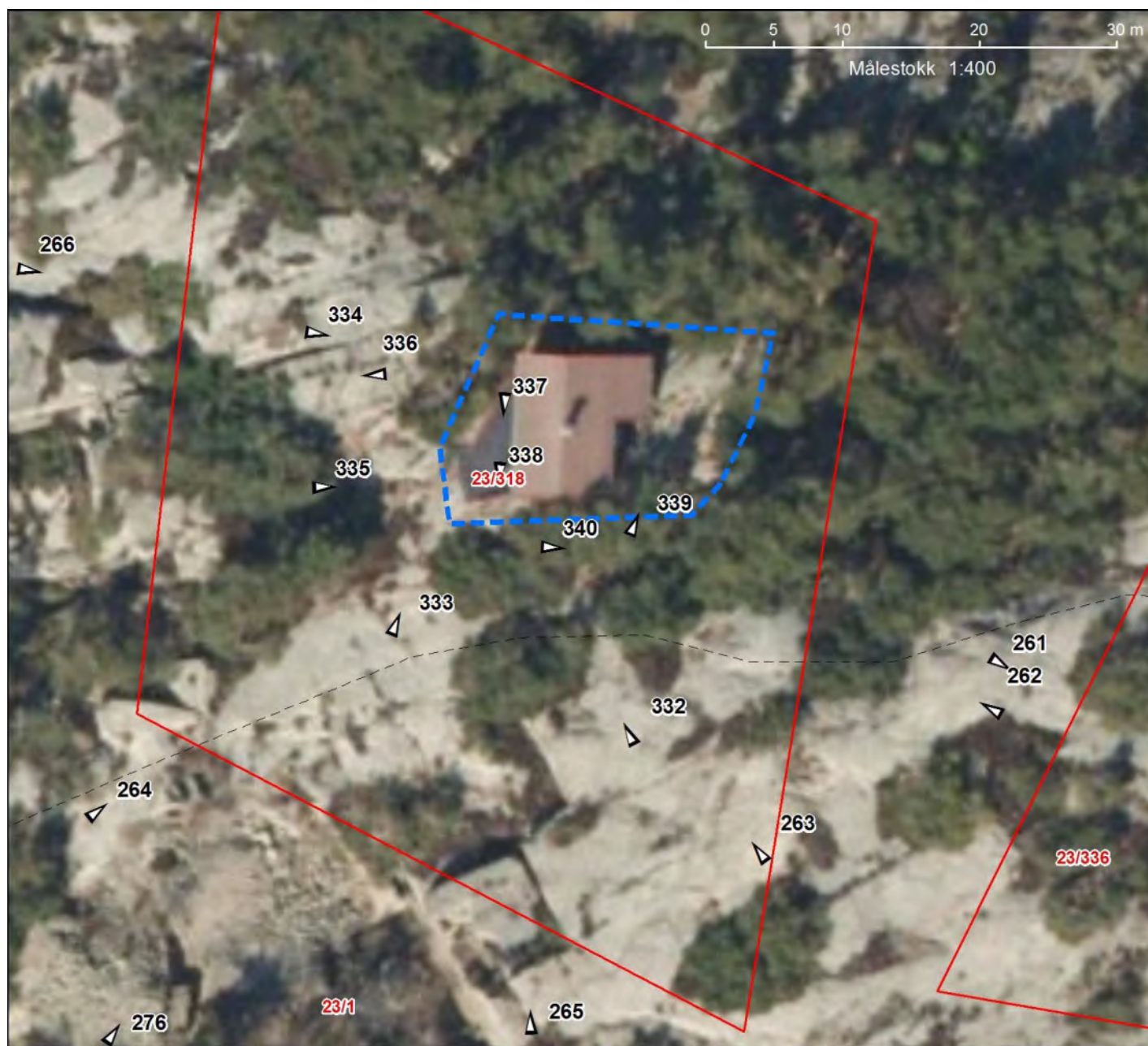

--- Skjøtselssone
--- Eiendomsgrense
--- Gårds-/bruks-/festenummer **23/318**
▶ Fotopunkt med retning og fotonummer

Flybilde fra 2012



Hytta ligger på kanten av en høy fjellskråning, godt skjermet av furuskog mot nord, øst og sør, men helt åpent mot vest, jfr. bilde 265, 243 og 337. På vestsiden er også vegetasjonen tydelig tynnet og toppet for å få bedre utsikt, jfr. bilde 334 og 336. Hytta er derfor godt synlig nedenfra, fra sjøen og Grønne bakke, jfr bilde 266. Det er stygge spor (ødelagt svaberg) etter bål-brenning i en klove rett nedenfor hytta, jfr bilde 335 (bålbrenning på fjell er ikke tillatt). Det er viktig å beholde eksisterende skjermvegetasjon på oversiden av hytta og mot stien i sør, jfr. bilde 262, 263, 332 og 264 (i rekkefølge langs stien ovenfra og ned).

På nedsiden av hytta er det kun satt av en 2 meter bred skjøtselssone rundt terrassen og hytteveggene, da det her er behov for å få opp en noe mer skjermende vegetasjon. Her kan det komme opp mer buskformet gran og furu uten at det nødvendigvis sperrer for utsikten, jfr. bilde 336. På baksiden av hytta er det åpne området i skogen tatt med i sonen, jfr. bilde 339. I skjøtselssonen er det ikke tillatt med terrenginngrep som fjerning eller tilføring av masser, opparbeiding av ny plen og hage eller å plante fremmede arter, se retningslinjer s. 1.



265



264



266



276



262



263



332



333



334



336



337



335



338



340



339

38 Ravneklova 23/313

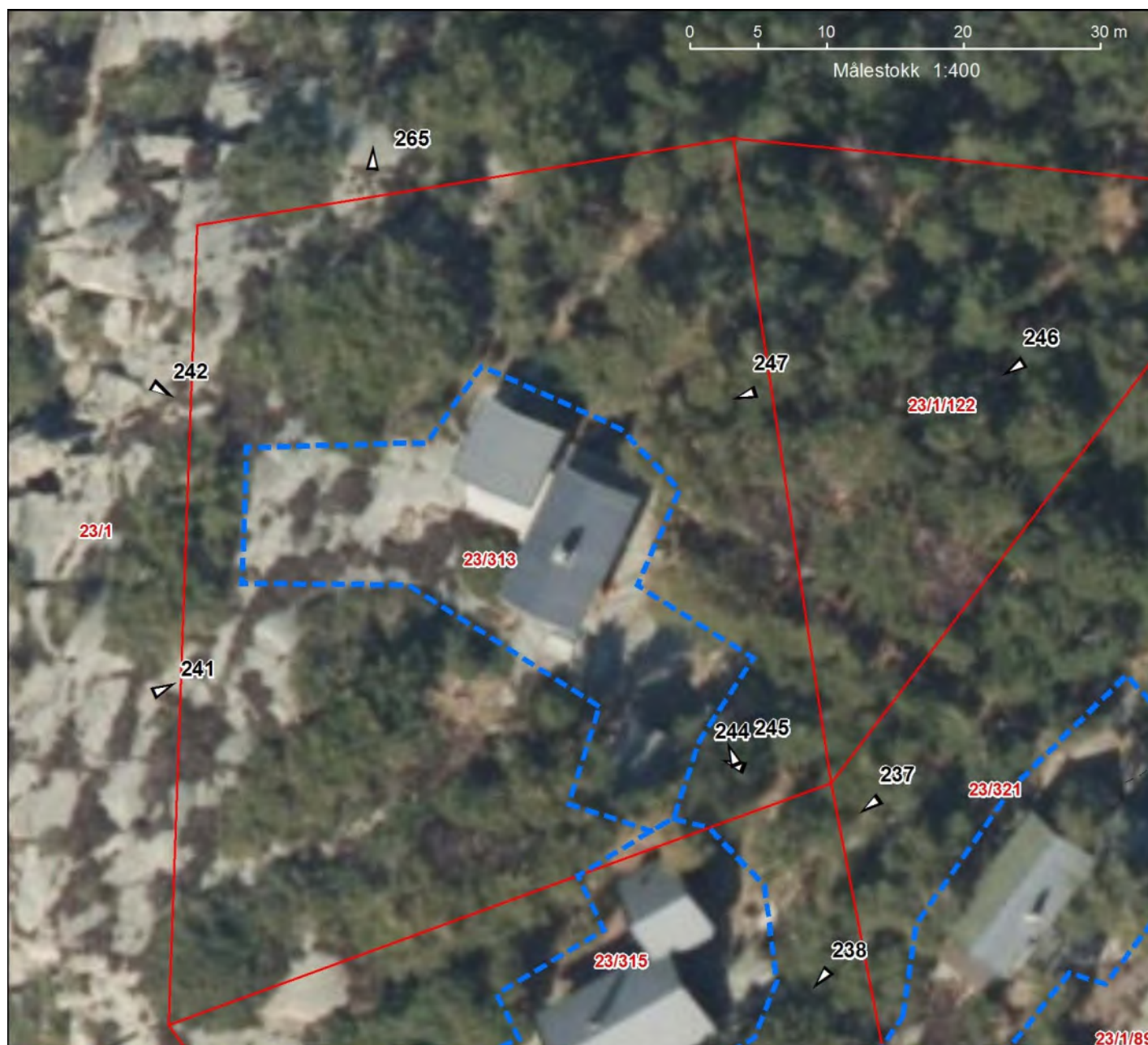

--- Skjøtselssone

▷ Fotopunkt med retning og fotonummer

Flybilde fra 2012

— Eiendomsgrense
Gårds-/bruks-/festenummer 23/313

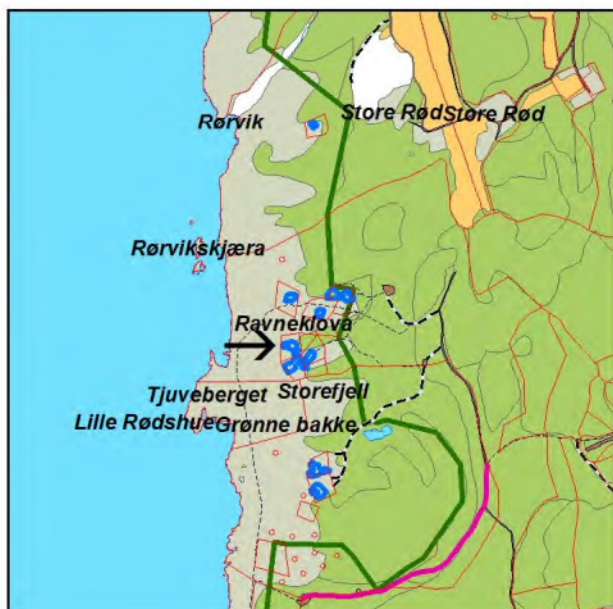

Hytta og et nytt anneks ligger høyt og fritt på toppen av en skråning og delvis skjermet av seinvokst furuskog (jfr. bilde 246 og 247). Svaberg utgjør åpne arealer med utsikt mot vest, jfr. 241 og 242. På baksiden fortsetter svaberget som et åpent rom mellom hytta og skogen, jfr. 244 og 245. Sonen for skjøtsel av vegetasjon omfatter åpne svaberg og lyngtuer og ellers 2 meter ut fra hytteveggene der det er skog. I skjøtselssonen er det ikke tillatt med terrenginngrep som fjerning eller tilføring av masser, opparbeiding av ny plen og hage eller å plante fremmede arter, se retningslinjer s. 1.



244



245



241



242



246,



247

39 Ravneklova 23/321



- - - Skjøtselssone
- ▷ Fotopunkt med retning og fotonummer

Flybilde fra 2012

- Eiendomsgrense
- Gårds-/bruks-/festenummer 23/321

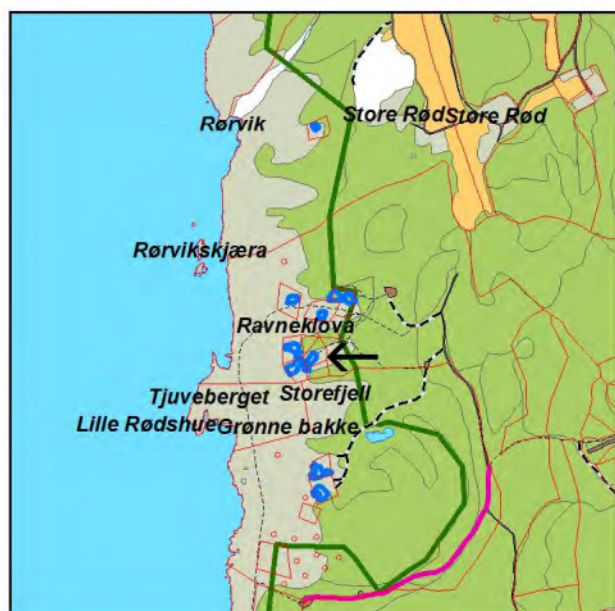

Hytta ligger tilbaketrukket i glissen furuskog med trær helt inn på hytta, jfr. bilde 233 og 234. Åpent svaberg og utsyn fra gavlen mot sørvest, jfr. bilde 232. Eksisterende vegetasjon er seinvokst og skjermer hytta på en god måte.

Sonen for skjøtsel av vegetasjon omfatter det åpne arealet foran og bak hytta, terrassen og ellers 2 meter ut fra hytteveggene.

I skjøttselssonen er det ikke tillatt med terrenginngrep som fjerning eller tilføring av masser, opparbeiding av ny plen og hage eller å plante fremmede arter, se retningslinjer s. 1.



233



232



234



236



235



236b

40 Ravneklova 23/315



- Skjøtselssone
- ▷ Fotopunkt med retning og fotonummer

Flybilde fra 2012

Eiendomsgrense ---
Gårds-/bruks-/festenummer 23/315

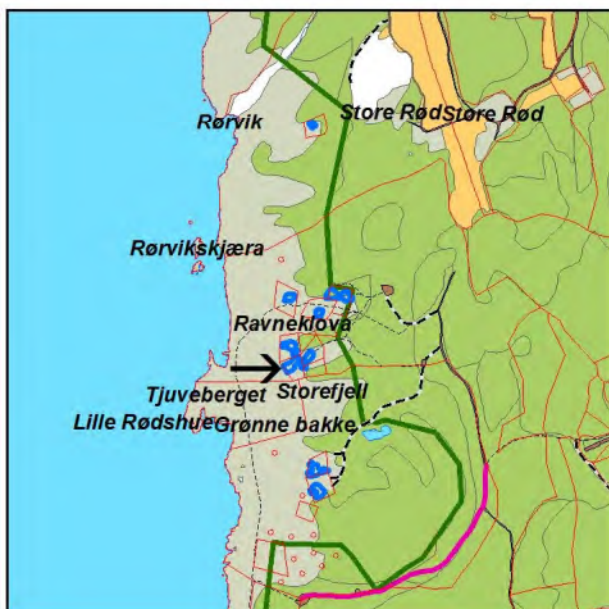

Hytta ligger høyt og tilbaketrukket i lav og tettvokst furuskog med trær helt inn på hytta, jfr. bilde 240. Foran hytta er det åpent svaberg og utsyn mot sør-vest jfr. bilde 240, 239 og 238. Eksisterende vegetasjon skjerner hytta på en god måte, jfr. også bilde 237.

Sonen for skjøtsel av vegetasjon omfatter det åpne arealet foran og bak hytta og ellers 2 meter ut fra hytteveggene.

I skjøtselssonen er det ikke tillatt med terrenginngrep som fjerning eller tilføring av masser, opparbeiding av ny plen og hage eller å plante fremmede arter, se retningslinjer s. 1.



240



239



237



238

41 Storefjell 23/10/78



--- Skjøtselssone
--- Eiendomsgrense
▶ Fotopunkt med retning og fotonummer
 Flybilde fra 2012
 Gårds-/bruks-/festenummer 23/10/78



Hytta består av to deler, jfr. bilde 228, og ligger høyt og fritt på toppen av en skråning, jfr. bilde 224. Den er delvis godt skjermet av seinvokst furuskog, jfr. bilde 225 og 226, som begge er tatt på framsiden av hytta. Søndre del av tomta består av åpne svaberg med utsikt mot vest. Nordre del av tomta er tilvokst med krokete furutrær tett inn på hytta, jfr. bilde 227, 229 og 230, som alle er tatt på baksiden av hytta.

Sonen for skjøtsel av vegetasjon omfatter de åpne arealene ved hytta og ellers 2 meter ut fra hytteveggene der det er skog.

I skjøtselssonen er det ikke tillatt med terrenginngrep som fjerning eller tilføring av masser, opparbeiding av ny plen og hage eller å plante fremmede arter, se retningslinjer s. 1.



231



228



224



229



230



227



225



226

42 Storefjell 23/10/105



- Skjøtselssone
- ▷ Fotopunkt med retning og fotonummer

Flybilde fra 2012

- Eiendomsgrense
- Gårds-/bruks-/festenummer 23/10/105



Hytta hviler høyt og fritt på kanten av et platå, jfr. bilde 219-221. Den er delvis skjermet av seinvokst furuskog som ser ut til å være tynnet og toppet på framsiden av hytta, jfr. bilde 219 og 223. Hytta er under utbygging, og i skogen på baksiden foregår omfattende lagring av materialer, en båt med mer, jfr. bilde 217 og 218. Det kan være behov for å holde vegetasjonshøyden foran hytta på nåværende nivå, jfr. bilde 223. Sonen for skjøtsel av vegetasjon omfatter de åpne arealene ved hytta og annekset, en del av utsiktskorridoren, og ellers 2 meter ut fra hytteveggene der det er skog. I skjøtselssonen er det ikke tillatt med terrenginngrep som fjerning eller tilføring av masser, opparbeiding av ny plen og hage eller å plante fremmede arter, se retningslinjer s. 1.



220



221



219



223



222



217



218

43 Rødshue 23/148



- Skjøtselssone
- ▷ Fotopunkt med retning og fotonummer

Flybilde fra 2012

- Eiendomsgrense
- Gårds-/bruks-/festenummer **23/148**



Hytta ligger lavt i terrenget, ut mot sjøen i overgangen mellom åpen strandsone og tett skog med gran, jfr. bilde 211, 213 og 214. Vegetasjon foran hytta var fjernet før bildene ble tatt, jfr. bilde 211-212. Vegetasjonen mellom hytta og turstien ble fjernet 2010, jfr. bildeparene 214 og 436, 213 og 437, 215 og 438 og 439-440. Fra bakre hyttevegg var det åpen gressbakke fram til en vegetasjonsskjerm mellom tomtegrensa og stien. Den naturlige skjermen langs turstien er viktig å gjenskape, jfr. bilde 215 som viser tilstanden slik den bør være, og bilde 438 og 439 som viser resultatet av rydding, juni 2010.

Sonen for skjøtsel av vegetasjon omfatter den nyanlagte gressbakken bak hytta og mesteparten av det rydda arealet mot sør og foran hytta på sjøsiden. På sjøsiden kan man forme gjenveksten til en høyde som svarer til vegetasjonen vi ser til høyre på bilde 212. I skjøtselssonen er det ikke tillatt med terrenginngrep som fjerning eller tilføring av masser, opparbeiding av ny plen og hage eller å plante fremmede arter, se retningslinjer s. 1.



211 - 212



214 turstien sees til høyre i forgrunnen (2009)



436 samme motiv 21. juni 2011



213



437 samme motiv (litt lenger i fra) 21. juni 2011



439 (turstien)

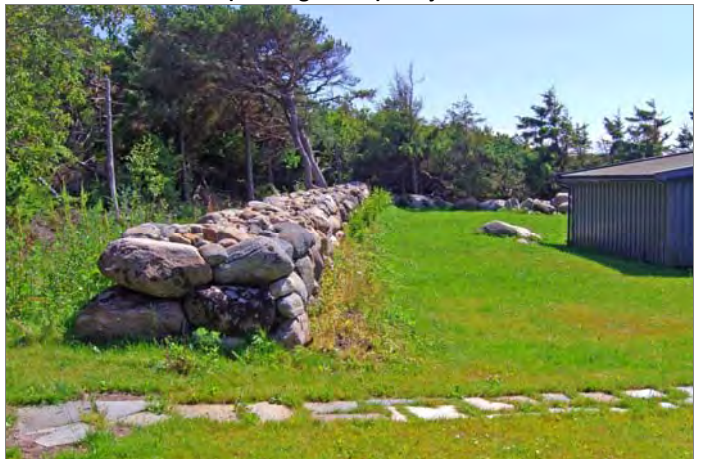

440 (ny steingard) 21. juni 2011



215 Bilde tatt 2009. Sett fra adkomststien. Turstien går gjennom bildet, fra venstre mot høyre, og var rimelig godt skjermet mot den private hyttesonen.



438 Bilde tatt i juni 2010 (standpunkt litt lenger oppe i bakken). Det er tydelig å se at hele området langs turstien virker mer privatisert i dag.

45 Rødshue 23/142

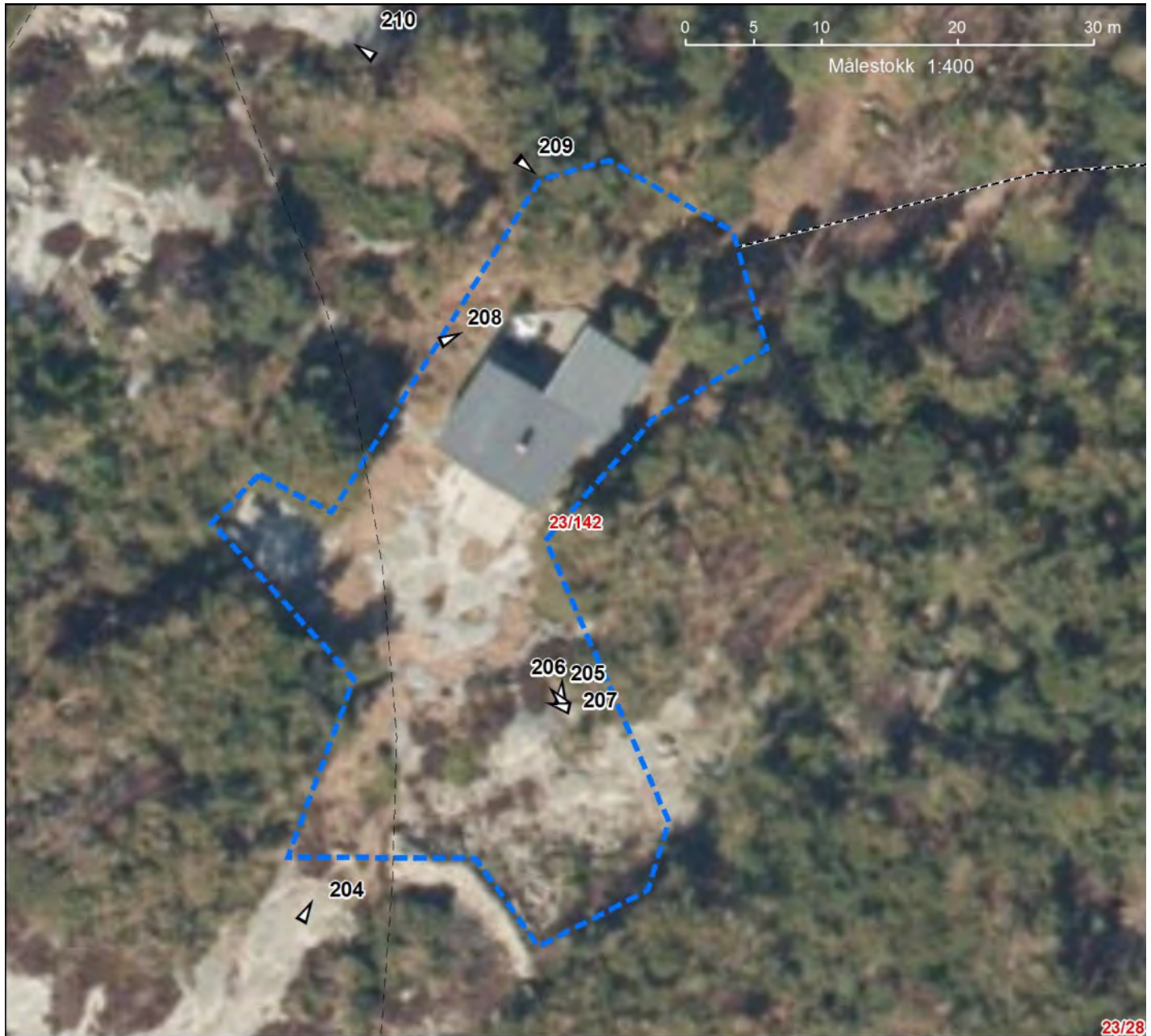

- - - Skjøtselssone
- ▷ Fotopunkt med retning og fotonummer

Flybilde fra 2012

Eiendomsgrense —
Gårds-/bruks-/festenummer 23/142



Hytta ligger delvis eksponert (rød gavl mot syd), delvis skjermet av vegetasjon, jfr. bilde 204. Foran hytta mot syd er det et åpent areal med gressbakke og svaberg, jfr. bilde 205-207. Bak hytta er det en terrasse og gressgrodd lysning i skogen, jfr. bilde 208 og 209. På et svaberg et stykke nord for hytta er det en sitteplass med utsikt mot nordvest, jfr. bilde 210.

Sonen for skjøtsel av vegetasjon omfatter de åpne arealene nærmest hytta, og er i stor grad omgitt av vegetasjon som begrenser innsyn og utsikt.

I skjøtselssonen er det ikke tillatt med terreng-inngrep som fjerning eller tilføring av masser, opparbeiding av ny plen og hage eller å plante fremmede arter, se retningslinjer s. 1.



204



205



206



207



208



209



210



205-206

45 Rødshue 23/10/79



- Skjøtselssone
- ▷ Fotopunkt med retning og fotonummer

Flybilde fra 2012

Eiendomsgrense ---
Gårds-/bruks-/festenummer 23/10/79



På flyfoto fra 2002 ligger hytta inne i skogen, men er nå kommet fram i et skogbryn som følge av hogst og rydding, jfr. bilde 197, 201, 202 og 203. Nærmest hytta på sydvestsiden er det anlagt plen (bilde 201), og på baksiden er det bygd terrasser som avgrenses mot naturterreng. Her er det tynnet blant furutrærne og satt igjen karakteristiske furutrær i et lysåpent miljø.

Sonen for skjøtsel av vegetasjon omfatter det opparbeida arealet i bakkant og en del av det snauhogde arealet i forkant mot sjøen. Utenfor sonen skal vegetasjonen kunne komme tilbake, slik at hytta blir visuelt mer skjermet enn i dag. Men likevel ikke så høy og tett at den stenger for sol og utsyn.

I skjøtselssonen er det ikke tillatt med terrenginngrep som fjerning eller tilføring av masser, opparbeiding av ny plen og hage eller å plante fremmede arter, se retningslinjer s. 1.



197



201



202



203



198



199



200

46 Homlungen 3/154



- Skjøtselssone
- ▶ Fotopunkt med retning og fotonummer

Flybilde fra 2012

- Eiendomsgrense
- Gårds-/bruks-/festenummer 3/154



Hytta ligger eksponert mot sjøen i nedkant av en liten tomteparsell jfr. bilde 278 og 282. Bak hytta er et åpent areal opp til uthuset og steingjerdet, som er i ferd med å gro igjen, jfr. bilde 283. Dette arealet er omgitt og skjult av terreng og vegetasjon mot vest, nord og øst. De store trærne, bjørk og furu, jfr. bilde 280, inntil fjellet ved uthuset skal bevares og er derfor utenfor sonen for skjøtsel av vegetasjon. Området innenfor sonen kan gjerne holdes åpent. I skjøtselssonen er det ikke tillatt med terrenginngrep som fjerning eller tilføring av masser, opparbeiding av ny plen og hage eller å plante fremmede arter, se retningslinjer s. 1.



278



281



282



281



280



283

47 Herføl 30/177

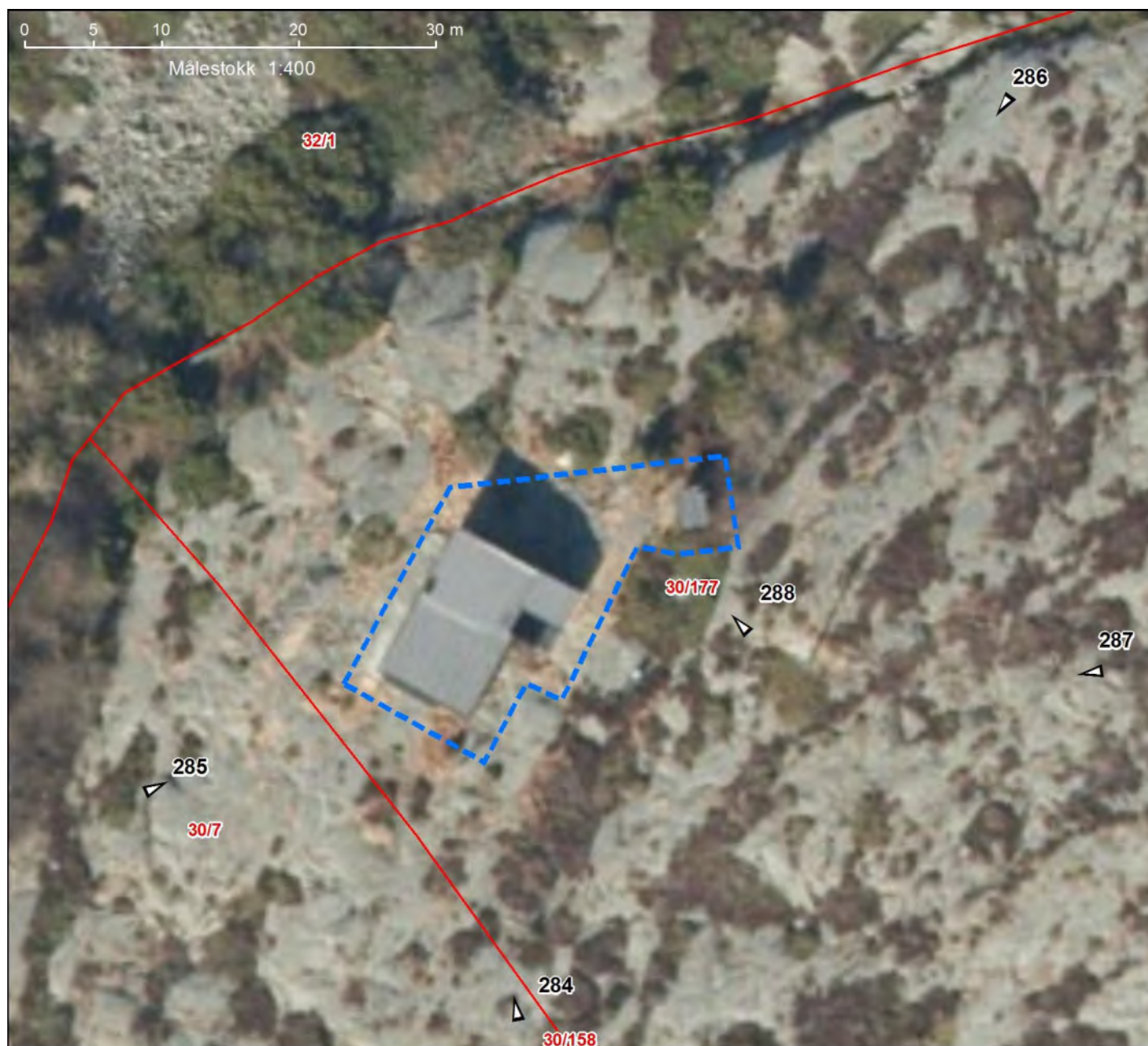

--- Skjøtselssone
--- Eiendomsgrense
▶ Fotopunkt med retning og fotonummer
 Gårds-/bruks-/festenummer 30/177

Flybilde fra 2012

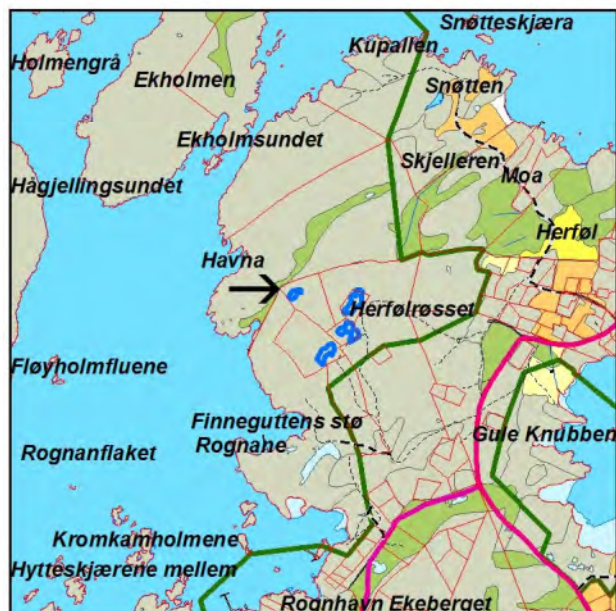

Hytta ligger alene og svært eksponert i et åpent landskap, jfr. bilde 287. Terrenget har ikke jordsmonn nok til noen tett vegetasjonsskjerm. Kun et par små rognetrær ved hytteveggen og noe krattskog nordover fra uthuset. Denne sparsomme vegetasjonen har ingen spesiell verneinteresse, men den myker opp hyttas visuelle dominans og gir den en bedre forankring i landskapet. Dette gjelder spesielt rognetreet inne i kroken (midt på bilde 284), som faktisk profiterer på hytta som "levegg". På slike karrige og eksponerte naturtomter er det lite behov for vegetasjonskontroll (hogst, beskjæring), og det avsettes derfor kun en 2 meter bred skjøtselssone rundt hytta her. I skjøtselssonen er det ikke tillatt med terrenginngrep som fjerning eller tilføring av masser, opparbeiding av ny plen og hage eller å plante fremmede arter, se retningslinjer s. 1.



284



287



288



285



286

48 Herføl 30/174



- Skjøtselssone
- ▷ Fotopunkt med retning og fotonummer

Flybilde fra 2012

- Eiendomsgrense
- Gårds-/bruks-/festenummer 30/174

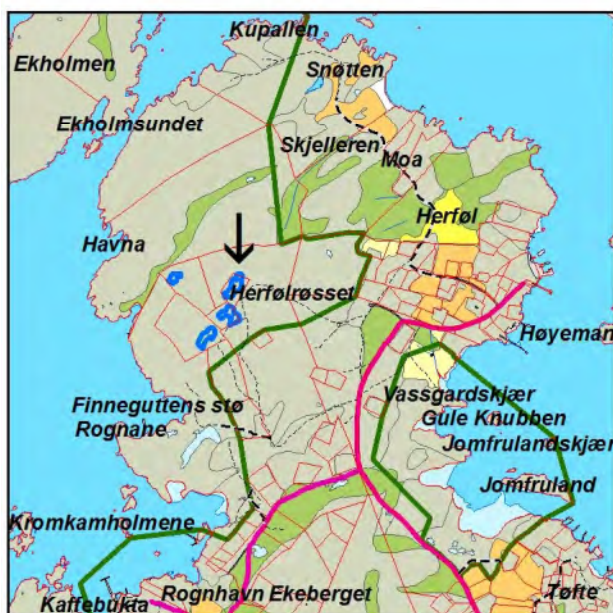

Hytta med annekser utgjør et tun, delvis skjermet av vegetasjon både i og rundt tunet, jfr. bilde 319, 313 og 324. Det gis noe rom mot nord, jfr. bilde 320 og sør, se bilde 313 og 315. Viktig å bevare vegetasjon inntil hyttetunet mot vest, jfr. bilde 317 og 322 og øst, jfr. bilde 325. Avgrensning mot vest er arrondert slik at de små sitteplassene langs hytteveggene kommer med i sonen, mens de få, store furuene blir stående som en naturlig skjerm mot det åpne landskapet. Vegetasjonsbeltet mot øst er viktig å bevare da det skjermer hytta sett fra Herfølørset. Positivt at en spesiell gran og en slåpetorn er tatt vare på inne i hyttetunet, jfr. bilde 323.

I skjøtselssonen er det ikke tillatt med terrenginngrep som fjerning eller tilføring av masser, opparbeiding av ny plen og hage eller å plante fremmede arter. se retningslinier s. 1.



319



313



314-316



318 zoom



317



318



320



321



322



323



324



327



325



326



328

49 Herføl 30/176

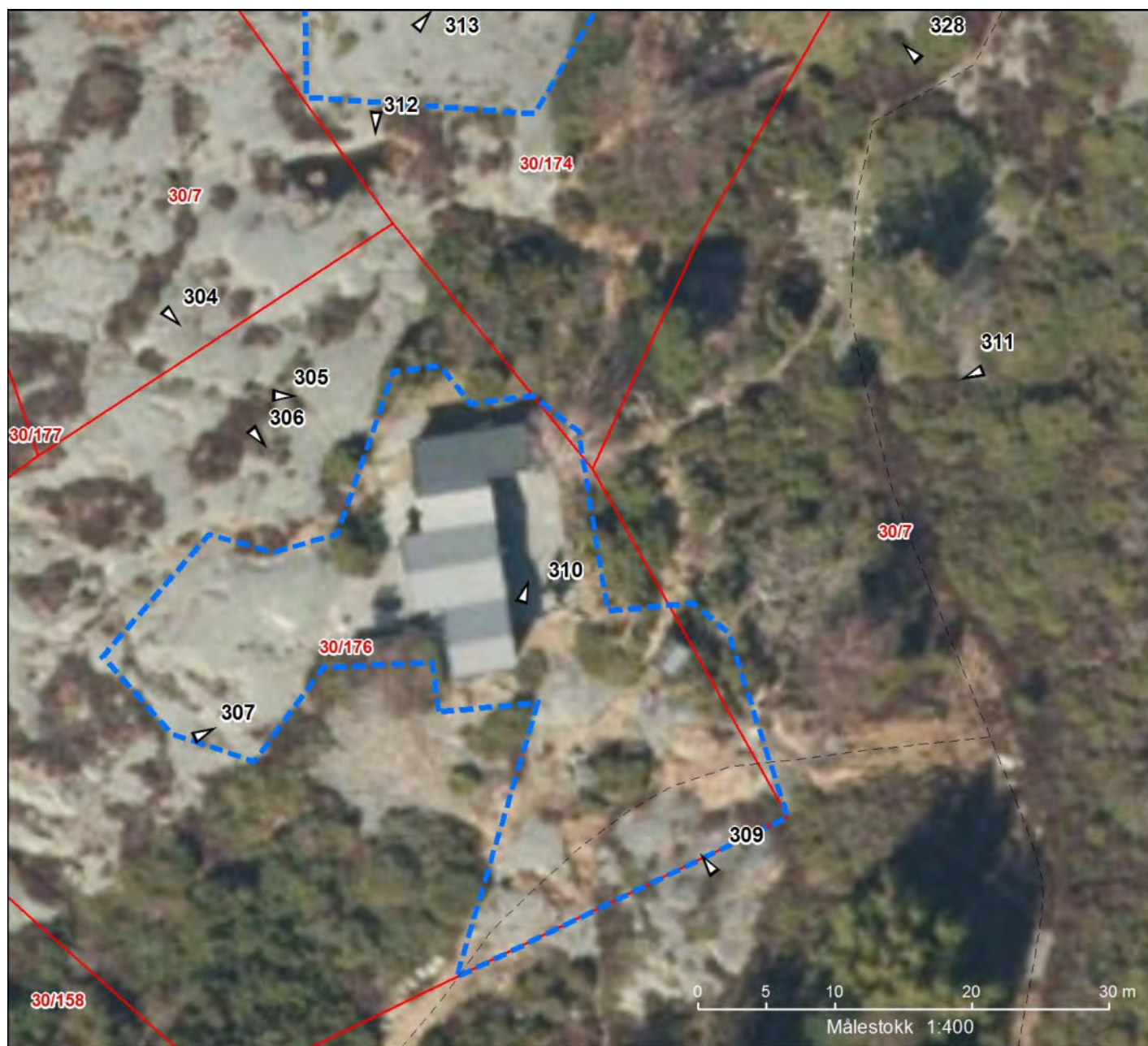

- Skjøtselssone
- ▶ Fotopunkt med retning og fotonummer

Flybilde fra 2012

- Eiendomsgrense
- Gårds-/bruks-/festenummer 30/176



Stor bjørk tett inntil hjørnet på trammen på østsiden skal bevares, jfr. bilde 310. På vest- og nordvest-siden bevares eksisterende vegetasjonsbrem, bl.a. med rognetrær og eier.

Sonen for skjøtsel av vegetasjon omfatter sitteplassene og de åpne arealene fram til vegetasjonsbremmen, jfr. bilde 306 og 312. Mot sørsiden av vestre sitteplass er det bevart et krattbelte inntil rekkverket. Dette krattet er utenfor sonen, men kan holdes nede i høyde med rekkverket, jfr. bilde 307. Sørøstre del av tomte er åpent areal delvis omgitt av vegetasjon, dette området, med unntak av furua i sørkanten av hytta, er innenfor sonen, jfr. bilde 309.

I skjøtselssonen er det ikke tillatt med terrenginngrep som fjerning eller tilføring av masser, opparbeiding av ny plen og hage eller å plante fremmede arter, se retningslinjer s. 1.



312



304



305



306



307



309



310



311

50 Herføl 30/158

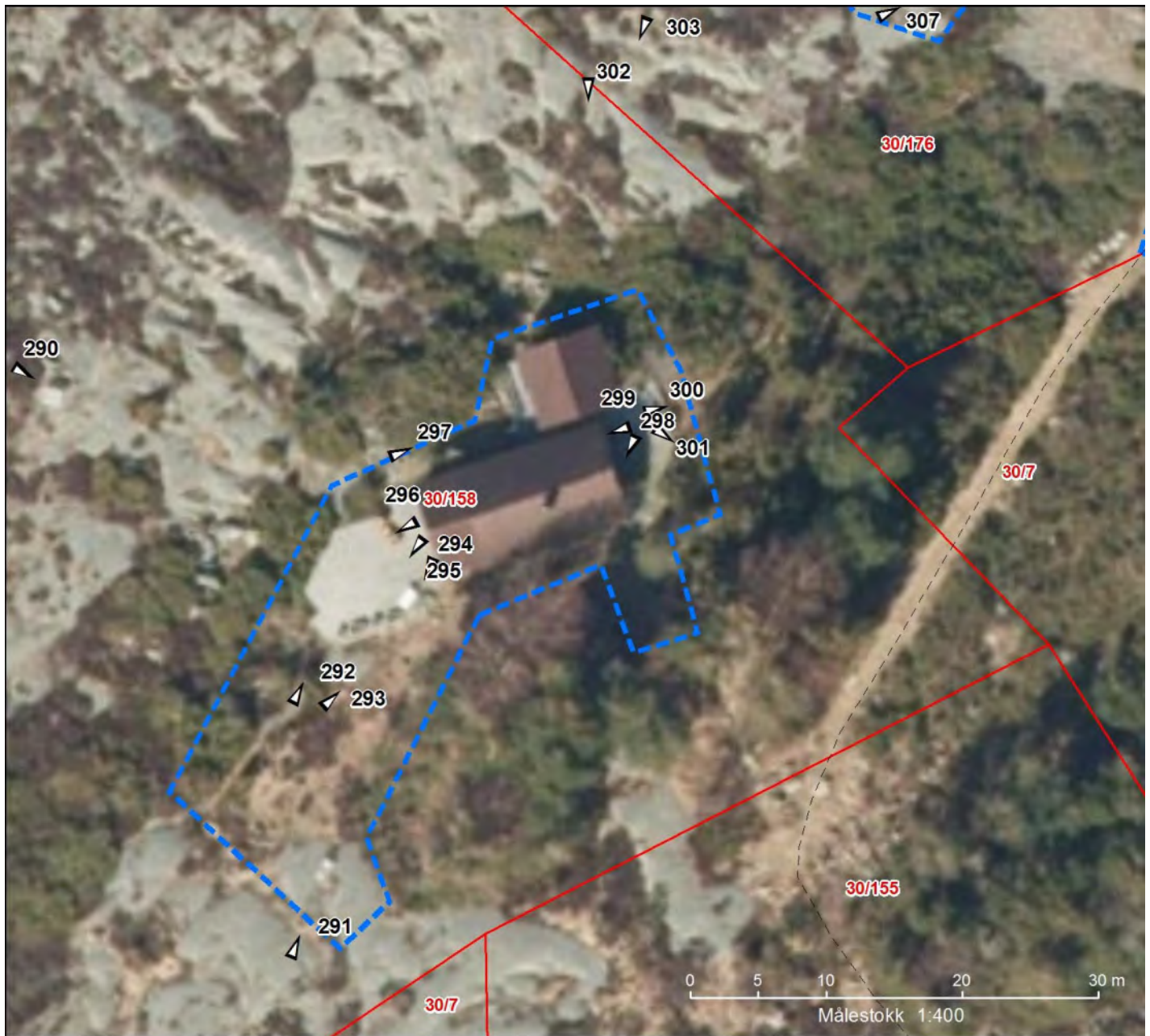

- Skjøtselssone
- ▶ Fotopunkt med retning og fotonummer

Flybilde fra 2012

- Eiendomsgrense
- Gårds-/bruks-/festenummer 30/158

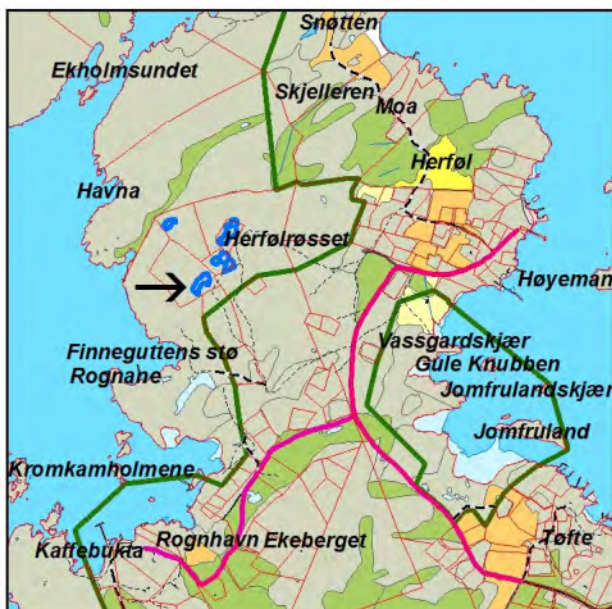

Hytta ligger lavt, men likevel eksponert mot vest. Det er ønskelig at vegetasjonsrammen (bilde 303) og trærne som skjuler de to anneksene må stå, jfr. bilde 291 og 293. Einerne tett ved nytt anneks må ikke fjernes jfr. bilde 302 og 303.

Krypeiner nedenfor hytta nærmest trammen kan holdes nede innenfor sonen, jfr. bilde 295. Ellers omfatter sonen for skjøtsel av vegetasjon de åpne bruksarealene ved hytta og deler av utsiktsskorridoren.

I skjøtselssonen er det ikke tillatt med terrenginngrep som fjerning eller tilføring av masser, opparbeiding av ny plen og hage eller å plante fremmede arter, se retningslinjer s. 1.

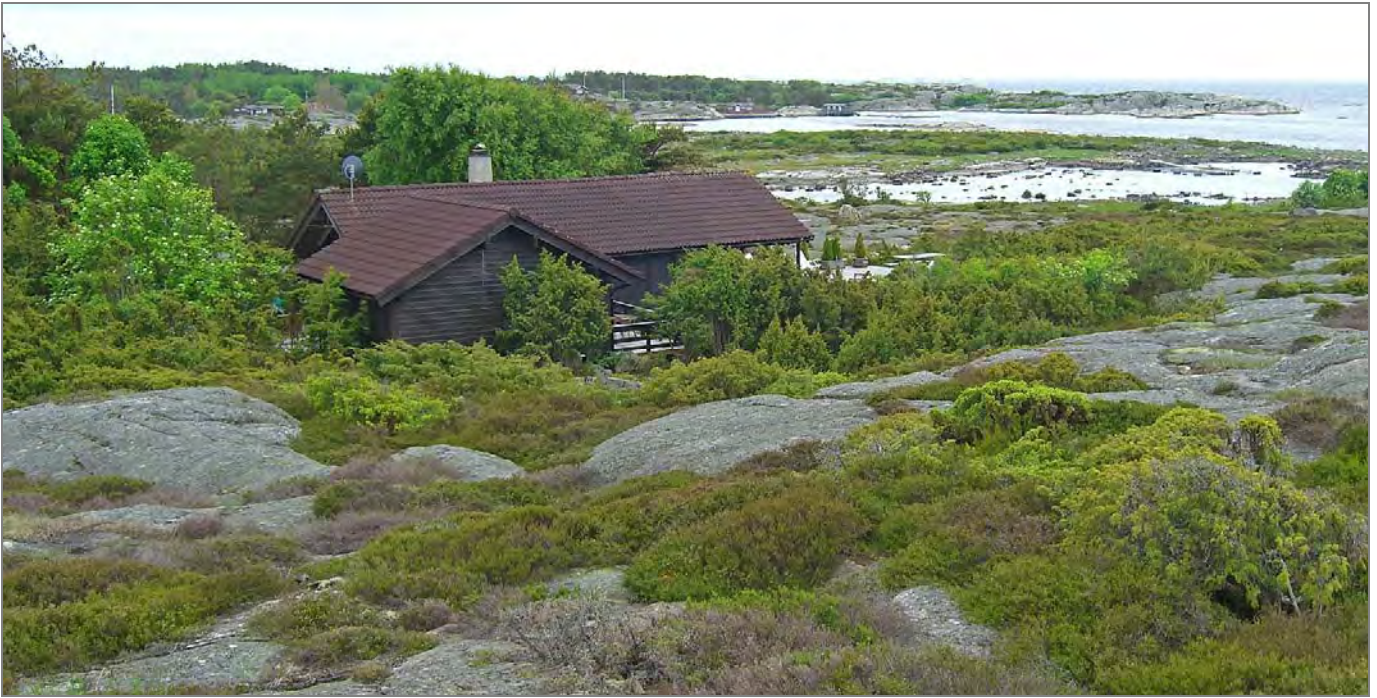

303



290 zoom



302



290



291



293



292



294



295



296



297



299



298



300



301

51 Lauer 33/15



- Skjøtselssone
- ▷ Fotopunkt med retning og fotonummer

Flybilde fra 2012

Eiendomsgrense ---
Gårds-/bruks-/festenummer 33/15



Hytta ligger høyt og alene inne på øya, i en liten forsenkning. Det er lite skjermende trevegetasjon på plataet hvor hytta ligger, men det som er av trær står i forsenkningen rundt hytta, jfr. bilde 413. Sonen for skjøtsel av vegetasjon omfatter det åpne grasarealet rundt hytta men ikke den skjermende trevegetasjonen, jfr. bilde 412. I skjøtselssonen er det ikke tillatt med terrengingrep som fjerning eller tilføring av masser, opparbeiding av ny plen og hage eller å plante fremmede arter, se retningslinjer s. 1.



413



412

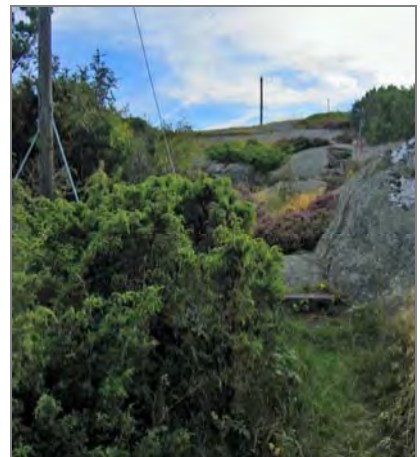

414

52 Tisler 34/21



- Skjøtselssone
- ▷ Fotopunkt med retning og fotonummer

Flybilde fra 2011

- Eiendomsgrense
- Gårds-/bruks-/festenummer 34/21



Hytta ligger godt plassert nede i ei klove og er lite synlig unntatt fra sjøen (bilde 332, 333, 342 og 339). Busk- og trevegetasjonen står skjermet nede i klova (bilde 343). Den har ingen spesiell verneinteresse, men gjør seg bra som ramme rundt hyttebebyggelsen.

Sonen for skjøtsel av vegetasjon omfatter hele eiendommen, som for det meste er nakne fjellknatter (bilde 340).

I skjøtselssonen er det ikke tillatt med terrengingrep som fjerning eller tilføring av masser, opparbeiding av ny plen og hage eller å plante fremmede arter, se retningslinjer s. 1.



339



340



332



341



333



342



343

53 Tisler 34/22

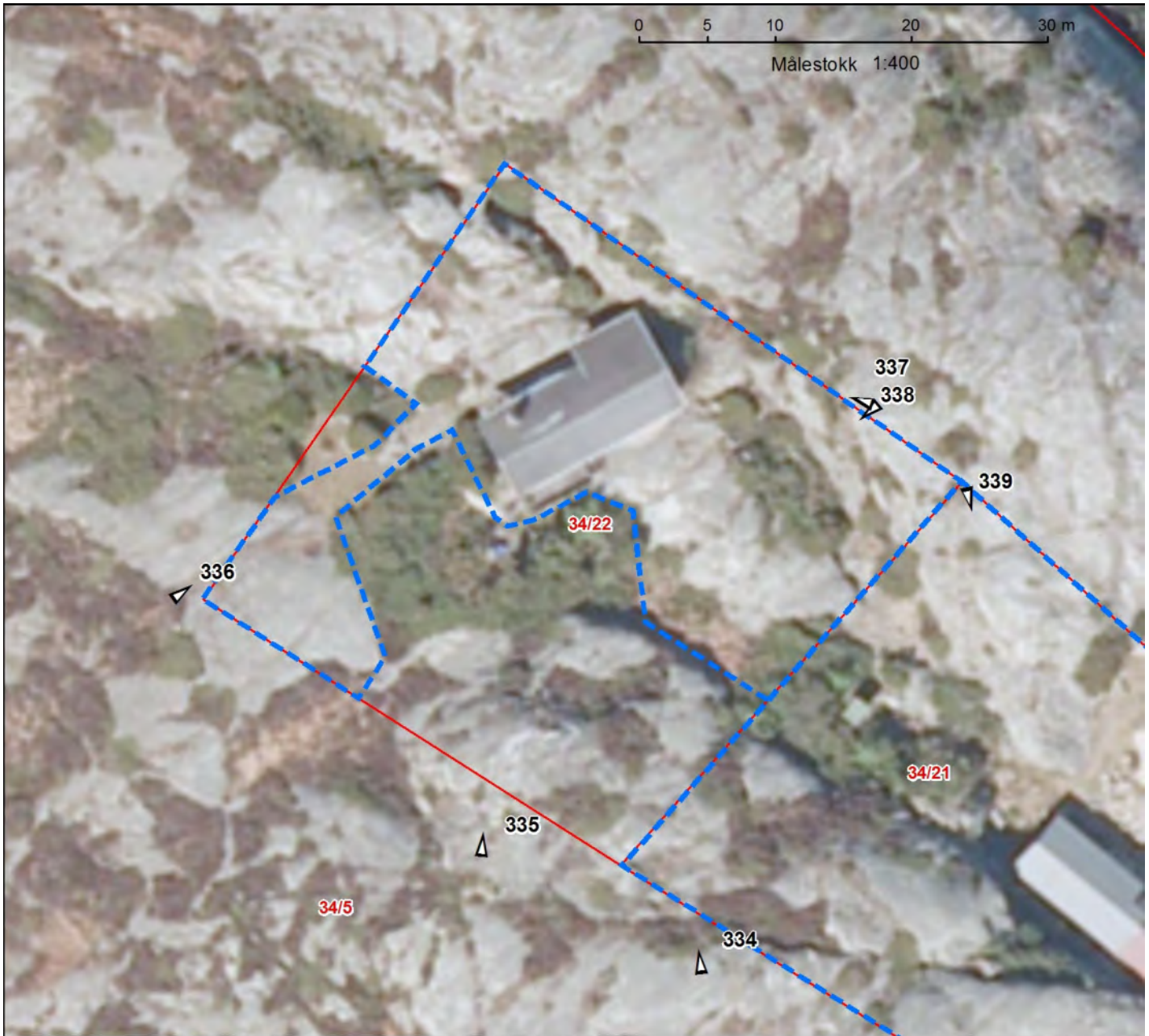

--- Skjøtselssone
--- Eiendomsgrense
▶ Fotopunkt med retning og fotonummer
 Flybilde fra 2011
 Gårds-/bruks-/festenummer 34/22



Hytta ligger høyt, men likevel ikke fritt eksponert fra alle kanter (bilde 334). Mot sørvest er det et bestand med velutviklet einer som gir hytta en god forankring i landskapet (bilde 335, 336). Vegetasjonen har ingen spesiell verneinteresse, men gjør seg bra som ramme rundt hytta.

Sonen for skjøtsel av vegetasjon omfatter det meste av eiendommen, men ikke de velutvikla einerutformingene omkring inngangspartiet (bilde 336). Et smalt belte av einervegetasjonen rundt hyttehjørnet ved terrassen inngår i sonen (338). I skjøtselssonen er det ikke tillatt med terrenginngrep som fjerning eller tilføring av masser, opparbeiding av ny plen og hage eller å plante fremmede arter, se retningslinjer s. 1.



334



338



337



335



336

54 Tisler 34/6



- - - Skjøtselssone
— Eiendomsgrense
▷ Fotopunkt med retning og fotonummer
 Flybilde fra 2011
 Gårds-/bruks-/festenummer 34/6



Hytta er tilpasset den gamle byggeskikken, og ligger i åpent kulturlandskap (bilde 344). Hytta er delvis omgitt av steingarder, og beitedyr streifer fritt på eiendommen. Litt krattvegetasjon vesentlig med einer på utsiden av steingarden, jfr. bilde 345-347. Sonen for skjøtsel av vegetasjon omfatter hele eiendommen. Det er ønskelig at kulturlandskapet holdes åpent og tilgjengelig for beitedyr (bilde 347).

I skjøtselssonen er det ikke tillatt med terrenginngrep som fjerning eller tilføring av masser, opparbeiding av ny plen og hage eller å plante fremmede arter, se retningslinjer s. 1.



344



347



345



346

55 Tisler 34/23



- - - Skjøtselssone
- Eiendomsgrense
- ▷ Fotopunkt med retning og fotonummer
- Flybilde fra 2011
- Gårds-/bruks-/festenummer 34/23



Hyttetomt som ble bebygget i 2013-14. Det er avsatt en skjøtselssone rundt hytta.

I skjøtselssonen er det ikke tillatt med terrenginngrep som fjerning eller tilføring av masser, opparbeiding av ny plen og hage eller å plante fremmede arter, se retningslinjer s. 1.



56 Tisler 34/3



- Skjøtselssone
- ▷ Fotopunkt med retning og fotonummer

Flybilde fra 2011

- Eiendomsgrense
- Gårds-/bruks-/festenummer 34/3



Tidligere småbruk i åpent kulturlandskap, med steingarder og gressplen (bilde 351). Beitedyr streifer fritt på hele eiendommen. En del krattvegetasjon med slåpe, einer og rose langs utsiden av steingarden, jfr. bilde 348 – 350. Det er ikke behov for skjermvegetasjon rundt denne bebyggelsen fordi kulturmiljøet er verdifullt og identitetsbærende for Tisler. Sonen for skjøtsel av vegetasjon omfatter kulturlandskapet omkring tunet. Skånsom fjerning av krattvegetasjon kan være ønskelig for at ikke tidligere beitemark skal gro igjen. I skjøtselssonen er det ikke tillatt med terrenginngrep som fjerning eller tilføring av masser, opparbeiding av ny plen og hage eller å plante fremmede arter, se retningslinjer s. 1.



352



349



350



351



348

57 Tisler 34/20



- Skjøtselssone
- ▷ Fotopunkt med retning og fotonummer

Flybilde fra 2011

Eiendomsgrense ---
Gårds-/bruks-/festenummer 34/20



Tidligere småbruk i åpent kulturlandskap, med steingarder og gressplen (bilde 356). Beitedyr er gjerdet ute fra selve tunet (bilde 370). Tunet består av et inntun med hage inngjerdet av steingard, og et uttun med låve og inngjerdet plenareal. I hagen står en gammel vindskjev selje (?). Det er ikke behov for skjermvegetasjon rundt denne bebyggelsen fordi kulturmiljøet er verdifullt og identitetsbærende for Tisler (bilde 359, 370 og 371).

Sonen for skjøtsel av vegetasjon omfatter hele tunarealet. I skjøtselssonen er det ikke tillatt med terrenginngrep som fjerning eller tilføring av masser, opparbeiding av ny plen og hage eller å plante fremmede arter, se retningslinjer s. 1.



359



359



356



370



371



371

372

58 Tisler 34/1



- Skjøtselssone
- ▷ Fotopunkt med retning og fotonummer

Flybilde fra 2011

Eiendomsgrense ---
Gårds-/bruks-/festenummer 34/1



Bebyggelsen (sammen med Bnr. 13) utgjør den sentrale delen av kulturmiljøet på Tisler (bilde 353 og 410). Tidligere småbruk med mange bygninger som danner et større tun i et åpent kulturlandskap. Bebyggelsen sees godt på bilde 355, 357 og 369. Sjøbuene vises på bilde 411. Steinkjeder markerer plenareal rundt tunet og vises på bilde 357, 359 og 368. Inngjerding, porter og kulturmark for øvrig vises på bilde 410, 364, 365 og 366. Beitedyr stenges ute fra kulturmarka som ligger nærmest bebyggelsen. Landskapet rundt bebyggelsen holdes åpent. Beitemarka lenger inne på øya er i ferd med å gro mer igjen, jfr. bilde 365. Kulturmiljøet er verdifullt og identitetsbærende for Tisler, og det er derfor ikke behov for skjermvegetasjon. Sonen for skjøtsel av vegetasjon omfatter det åpne kulturlandskapet omkring tunet, jfr. bilde 369 og 368; fram til porten (tunet i bakgrunnen hører til bnr. 13). Den største av de to sjøbuene er fradelt som egen eiendom med GnrBnr 34/13 (nærmest på bilde 354 og til h. på bilde 411). I skjøtselssonen er det ikke tillatt med terrenginngrep som fjerning eller tilføring av masser, opparbeiding av ny plen og hage eller å plante fremmede arter, se retn.linjer s. 1.



353



355



368

369



368-369 forstørret



354



359



411



357



358

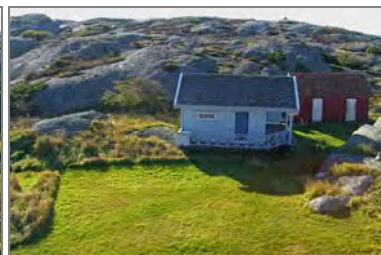

365-368



410

59 Tisler 34/9



- Skjøtselssone
- ▶ Fotopunkt med retning og fotonummer

Flybilde fra 2011

- Eiendomsgrense
- Gårds-/bruks-/festenummer 34/9



Bebyggelsen (sammen med Bnr. 1) utgjør den sentrale delen av kulturmiljøet på Tisler (bilde 358, 360, 363, 368 og 410).

Del av tidligere småbruk, med mange bygninger som danner et større tun i et åpent kulturlandskap. Bebyggelsen sees godt på bilde 358, 360, 367, og 369.

Tunet ligger innenfor felles inngjerding med Bnr. 1, jfr. bilde 360. Beitedyr stenges ute fra tunet. Landskapet rundt bebyggelsen holdes åpent. En markant, vindslitt krossved lener seg inn mot husveggen på sørsiden og er en del av kulturmiljøet, jfr. bilde 360-362. Busken må kunne beskjæres så steingjerdet blir synlig og husveggen holdes fri.

Sonen for skjøtsel av vegetasjon omfatter hele eiendommen.

I skjøtselssonen er det ikke tillatt med terrenginngrep som fjerning eller tilføring av masser, opparbeiding av ny plen og hage eller å plante fremmede arter, se retningslinjer s. 1.



358



367

368



362

361



360



362



363

60 Tisler 34/14



- Skjøtselssone
- ▶ Fotopunkt med retning og fotonummer

Flybilde fra 2011

- Eiendomsgrense
- Gårds-/bruks-/festenummer 34/14



Hytta ligger eksponert mot nord og vest, jfr. bilde 365, som viser hytta i nedkanten av Signalberget. Nedenfor hytta mot vest og nord er det tett krattskog som er formet av vinden. Annekset ligger tilbaketrukket ned mot krattskogen, jfr. bilde 375. Godt skjult nede i krattskogen ligger to små skur (bilde 373). Sonen for skjøtsel av vegetasjon omfatter den delen av tomta som ligger rundt hytta (bilde 374 og 377) og annekset. Sonen omfatter ikke bjørka og et par einere inn mot fjellet i det sørøstre hjørnet av tomta, jfr. bilde 376.

I skjøtselssonen er det ikke tillatt med terrenginngrep som fjerning eller tilføring av masser, opparbeiding av ny plen og hage eller å plante fremmede arter, se retningslinjer s. 1.



376



375



365



377



373



374

61 Tisler 34/16



--- Skjøtselssone
--- Eiendomsgrense
▷ Fotopunkt med retning og fotonummer
 Flybilde fra 2011
 Gårds-/bruks-/festenummer 34/16



Hytta ligger svært høyt og eksponert i landskapet, jfr. bilde 385, 384 og 365. Hytta ligger på bart fjell, så vidt skjermet av fjelltoppen (Signalberget!) (bilde 378). Annekset ligger tilbaketrukket ned mot krattskogen, jfr. bilde 379 og 383. Godt skjult inne i krattskogen ligger nok et lite hus (bilde 379). Adkomst med trapper opp til hytta (bilde 380 og 381). Sitteplasser på fjellet ovenfor hytta (bilde 385-387).

Sonen for skjøtsel av vegetasjon omfatter et 2 meter bredt belte rundt hytta og annekset pluss et område mellom de to bygningene.

I skjøtselssonen er det ikke tillatt med terrenginngrep som fjerning eller tilføring av masser, opparbeiding av ny plen og hage eller å plante fremmede arter, se retningslinjer s. 1.



365



385



379



378

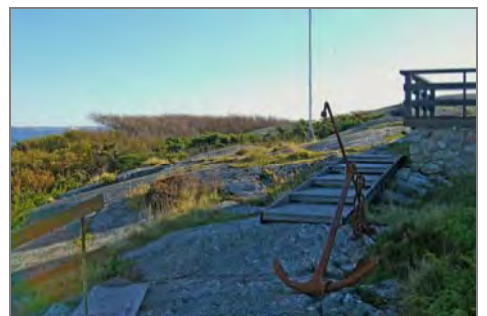

379-381



386



387



384



383



382



380

62 Tisler 34/12

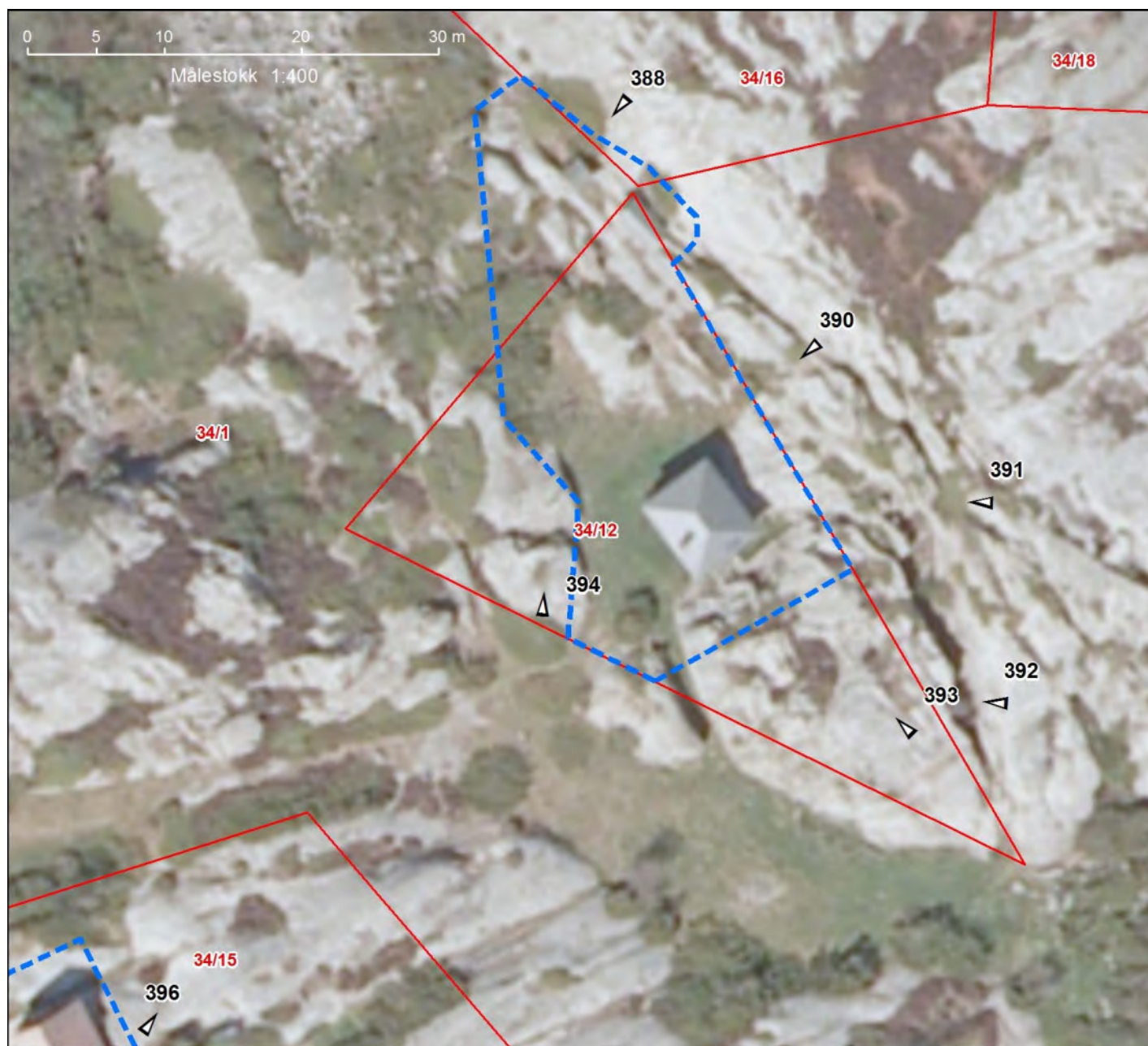

- Skjøtselssone
- Eiendomsgrense
- ▷ Fotopunkt med retning og fotonummer

Flybilde fra 2011

Gårds-/bruks-/festenummer 34/12



Hytta ligger høyt i et åpent landskap, men er godt skjermet mot sjøen pga topografien, jfr. bilde 393. Ellers lite eksponert fordi fasaden er kledd med sten. Hytta er omgitt av grasmark som er åpen for beiting. Gjengroing med einer preger både eiendommen og tilstøtende områder, jfr. bilde 391. Det er lite behov for skjermende vegetasjon her (bilde 396), og det er greit at eineren holdes i sjakk. Sonen for skjøtsel av vegetasjon omfatter derfor hele eiendommen.

I skjøtselssonen er det ikke tillatt med terrenginngrep som fjerning eller tilføring av masser, opparbeiding av ny plen og hage eller å plante fremmede arter, se retningslinjer s. 1.



396



393



390



388



391



392



394

63 Tisler 34/15



- Skjøtselssone
- ▷ Fotopunkt med retning og fotonummer

Flybilde fra 2011

- Eiendomsgrense
- Gårds-/bruks-/festenummer 34/15



Hytta ligger høyt og eksponert i et åpent landskap, jfr. bilde 389. Hytta ligger på bart fjell, litt skjermet av en fjellrygg, og i liten grad omgitt av vegetasjon, jfr. 395 og 397. En liten gressbakke fyller klova mellom hytta og uthuset (bilde 397 og 396). Øst for uthuset fortsetter klova med vindslitt bjørk og einer, jfr. bilde 398. Dette bildet viser godt hvordan uthustaket trapper ned virkningen av hytta, og hvordan vegetasjonen ytterligere neddemper bebyggelsen, vel og merke kun sett fra en smal vinkel.

Sonen for skjøtsel av vegetasjon omfatter arealet mellom hytta og uthuset og ellers 2 meter ut fra veggene. I skjøtselssonen er det ikke tillatt med terrenginngrep som fjerning eller tilføring av masser, opparbeiding av ny plen og hage eller å plante fremmede arter, se retningslinjer s. 1.



389



395



397



396



398

64 Tisler 34/11



- Skjøtselssone
- Eiendomsgrense
- ▷ Fotopunkt med retning og fotonummer
- Gårds-/bruks-/festenummer **34/11**

Flybilde fra 2011

Eiendomsgrense
Gårds-/bruks-/festenummer **34/11**



Hytta ligger eksponert men ikke høyt, i et åpent landskap (bilde 399, 400 og 407). Det lille som finnes av naturlig vegetasjon er litt slåpebusker i nordøstre ende av bebyggelsen, jfr. bilde 405 og 409. Det avsettes en sone for skjøtsel av vegetasjon rundt bebyggelsen, fram til det lille uthuset ned mot bukta (bilde 404). Slåpene i nedkant av det lille huset inngår ikke i sonen. Vegetasjonen gjør seg bra som naturlig avslutning av bygningsrekken (bilde 408). I skjøtselssonen er det ikke tillatt med terrenginngrep som fjerning eller tilføring av masser, opparbeiding av ny plen og hage eller å plante fremmede arter, se retningslinjer s. 1.



399



400

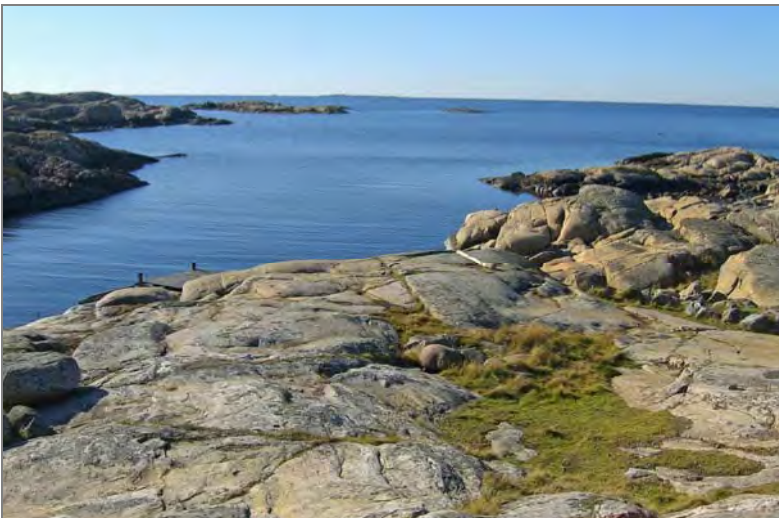

401

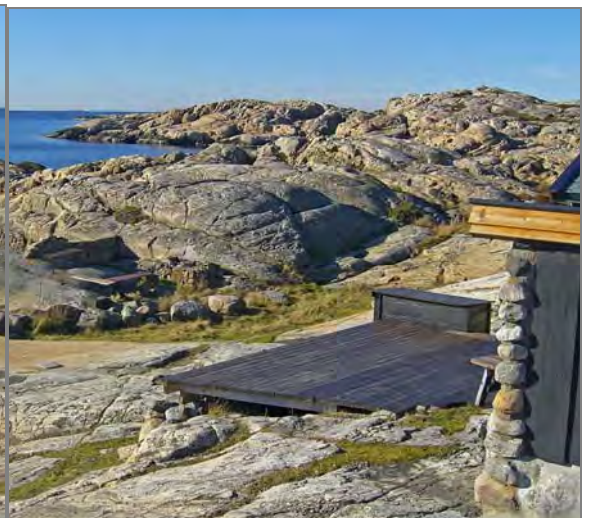

402



403



404



404



405



406



407



408



409

Ytre Hvaler nasjonalpark

Ytre Hvaler nasjonalpark er opprettet for å verne landskap, naturtyper, arter, geologi og kystøkosystemer på land og sjø i et større område ved kysten i ytre Oslofjord, og omfatter et areal på ca. 354 km². Nasjonalparken ligger i Hvaler og Fredrikstad kommuner i Viken fylke. Nesten hele nasjonalparken består av sjøarealer. Kun en mindre del finnes på land. Landområdene i nasjonalparken har et rikt plante- og dyreliv, kystbarskog, strandenger, lyngheier og andre naturtyper. Under vann er mangfoldet stort, blant annet i form av korallrev med en rik fauna og sjeldne dyrearter.

Kontaktinformasjon Ytre Hvaler nasjonalpark

Telefon: 69247024
E-post: fmovpost@fylkesmannen.no
Nett: www.ytrehvaler.no
Post: Postboks 325, 1502 Moss
Besøksadresse: Vadbenken 8, 1680 Skjærhalden